



Az OTP Klímaváltozás Részvény Alap

Tájékoztatója és Kezelési Szabályzata

Budapest, 2022. március

Az Alap Felügyeleti engedélyének száma: E-III/110.599/2007

Kelte: 2007. december 20.

Hatályos: 2022.03.03.

TARTALOM

TÁJÉKOZTATÓ

1.	A BEFEKTETÉSI ALAP ALAPADATAI	6
2.	AZ ALAPPAL KAPCSOLATOS HATÁROZATOK	7
3.	AZ ALAP KOCKÁZATI PROFILJA	8
4.	A BEFEKTETŐK RÉSZÉRE SZÓLÓ TÁJÉKOZTATÁS ELÉRHETŐSÉGE	13
5.	ADÓZÁSI INFORMÁCIÓK.....	13
6.	A BEFEKTETÉSI JEGYEK FORGALOMBA HOZATALA	16
7.	AZ ALAPKEZELŐRE VONATKOZÓ INFORMÁCIÓK.....	16
8.	A LETÉTKEZELŐRE VONATKOZÓ INFORMÁCIÓK.....	18
9.	AKÖNYVVIZSGÁLÓRA VONATKOZÓ INFORMÁCIÓK.....	19
10.	TANÁCSADÓKKAL KAPCSOLATOS INFORMÁCIÓK, AMELYEK DÍJAZÁSA AZ ALAP ESZKÖZEIBŐL TÖRTÉNIK	19
11.	A FORGALMAZÓRA VONATKOZÓ INFORMÁCIÓK.....	19
12.	AZ INGATLANÉRTÉKELŐRE VONATKOZÓ INFORMÁCIÓK.....	21
13.	AZ ADOTT TÁRGYKÖRRE VONATKOZÓ EGYÉB INFORMÁCIÓK.....	21
14.	NYILATKOZAT	21
KEZELÉSI SZABÁLYZAT		
1.	AZ ALAP ALAPADATAI	23
2.	AZ ALAPRA VONATKOZÓ EGYÉB ALAPINFORMÁCIÓK	24
3.	AZ ALAPKEZELÉSRE, TOVÁBBÁ A BEFEKTETÉSI JEGYEK FORGALOMBA HOZATALÁRA ÉS FORGALMAZÁSÁRA VONATKOZÓ, VALAMINT AZ ALAP ÉS A BEFEKTETŐ KÖZÖTTI JOGVISZONYT SZABÁLYOZÓ JOGSZABÁLYOK FELSOROLÁSA	24
4.	<i>A BEFEKTETÉS LEGFONTOSABB JOGI KÖVETKEZMÉNYEINEK LEÍRÁSA, BELEÉRTVE A JOGHATÓSÁGRA, AZ ALKALMAZANDÓ JOGRA ÉS BÁRMILYEN OLYAN JOGI ESZKÖZ MEGLÉTÉRE VAGY HIÁNYÁRA VONATKOZÓ INFORMÁCIÓKAT, AMELYEK AZ ABA LETELEPEDÉSE SZERINTI ORSZÁGBAN HOZOTT ÍTÉLETEK ELISMERÉSÉRŐL ÉS VÉGREHAJTÁSÁRÓL RENDELKEZNEK</i>	26
5.	A BEFEKTETÉSI JEGYEK ISIN AZONOSÍTÓJA	26
6.	A BEFEKTETÉSI JEGYEK NÉVÉRTÉKE	26
7.	A BEFEKTETÉSI JEGYEK DEVIZANEME	26
8.	A BEFEKTETÉSI JEGYEK ELŐÁLLÍTÁSÁNAK MÓDJA, A KIBOCSÁTÁSRA, ÉRTÉKESÍTÉSRE VONATKOZÓ INFORMÁCIÓK.....	26

9.	A BEFEKTETÉSI JEGYRE VONATKOZÓ TULAJDONJOG IGAZOLÁSÁNAK ÉS NYILVÁNTARTÁSÁNAK MÓDJA.....	27
10.	A BEFEKTETŐNEK A BEFEKTETÉSI JEGY ÁLTAL BIZTOSÍTOTT JOGAI (ANNAK LEÍRÁSA, HOGY AZ ALAP HOGYAN BIZTOSÍTJA A BEFEKTETŐKKEL VALÓ TISZTESSÉGES BÁNÁSMÓDOT, ÉS AMENNYIBEN VALAMELY BEFEKTETŐ KIVÉTELEZETT BÁNÁSMÓDBAN RÉSZESÜL, VAGY ERRE JOGOT SZEREZ, A KIVÉTELEZETT BÁNÁSMÓD LEÍRÁSA, A KIVÉTELEZETT BÁNÁSMÓDBAN RÉSZESÜLŐ BEFEKTETŐTÍPUSOK AZONOSÍTÁSA, VALAMINT ADOTT ESETBEN EZEK AZ ABA-HOZ VAGY AZ ABAK-HOZ FÜZŐDŐ JOGI ÉS GAZDASÁGI KÖTŐDÉSÉNEK LEÍRÁSA; AZ ADOTT TÁRGYKÖRRE VONATKOZÓ EGYÉB INFORMÁCIÓK.....	27
11.	AZ ALAP BEFEKTETÉSI CÉLJAINAK, SPECIALIZÁCIÓJÁNAK LEÍRÁSA, FELTÜNTETVE A PÉNZÜGYI CÉLOKAT IS.....	28
12.	BEFEKTETÉSI STRATÉGIA, AZ ALAP CÉLJAI MEGVALÓSÍTÁSÁNAK ESZKÖZEI	28
13.	AZON ESZKÖZKATEGÓRIÁK MEGJELÖLÉSE, AMELYEKBE AZ ALAP BEFEKTETHET, KÜLÖN UTALÁSSAL ARRÁ VONATKOZÓAN, HOGY AZ ALAP SZÁMÁRA ENGEDÉLYEZETT A SZÁRMAZTATOTT ÜGYLETEK ALKALMAZÁSA	29
14.	AZ EGYES PORTFOLIÓELEMEK MAXIMÁLIS, ILLETVE MINIMÁLIS VAGY TERVEZETT ARÁNYA	31
15.	A BEFEKTETÉSI POLITIKA MINDEN ESETLEGES KORLÁTOZÁSA, VALAMINT BÁRMELY OLYAN TECHNIKA, ESZKÖZ VAGY HITELFELVÉTELI JOGOSÍTVÁNY, AMELY AZ ALAP KEZELÉSÉHEZ FELHASZNÁLHATÓ, IDEÉRTVE A TŐKEÁTTÉTEL ALKALMAZÁSÁRA, KORLÁTOZÁSÁRA, A GARANCIÁK ÉS ESZKÖZÖK ÚJBÓLI FELHASZNÁLÁSÁRA VONATKOZÓ MEGÁLLAPODÁSOKAT ÉS AZ ALKALMAZHATÓ TŐKEÁTTÉTEL LEGNAGYOBB MÉRTÉKÉT	32
16.	A PORTFOLIÓ DEVIZÁLIS KITETTSÉGE.....	33
17.	A TŐKE-, ILLETVE HOZAMVÉDELMEZT BIZTOSÍTÓ BEFEKTETÉSI POLITIKA ÉS A MÖGÖTTES TERVEZETT TRANZAKCIÓK LEÍRÁSA.....	33
18.	HITELFELVÉTELI SZABÁLYOK.....	33
19.	AZON ÉRTÉKPAPÍROKAT KIBOCSÁTÓ VAGY GARANTÁLÓ ÁLLAMOK, ÖNKORMÁNYZATOK VAGY NEMZETKÖZI SZERVEZETEK, AMELYEKNEK AZ ÉRTÉKPAPÍRJAIBA AZ ALAP ESZKÖZEINEK TÖBB MINT 35 SZÁZALÉKÁT FEKTETI.....	33
20.	A LEKÉPEZETT INDEX BEMUTATÁSA ÉS AZ EGYES ÉRTÉKPAPÍROK INDEXBELI SÚLYÁTÓL VALÓ ELTÉRÉSÉNEK MAXIMÁLIS NAGYSÁGA	34
21.	AZON BEFEKTETÉSI ALAP BEFEKTETÉSI POLITIKÁJA, AMELYBE A BEFEKTETÉSI ALAPBA FEKTETŐ BEFEKTETÉSI ALAP ESZKÖZEINEK LEGALÁBB 20 SZÁZALÉKÁT MEGHALADÓ MÉRTÉKBEN KIVÁN BEFEKTETNI.....	34
22.	A CÉL-ÁÉKBV, ILLETVE ANNAK RÉSZALAPJÁNAK MEGNEVEZÉSE, A CÉL-ABA MEGNEVEZÉSE, LETELEPEDÉSÉRE VONATKOZÓ INFORMÁCIÓK	34
23.	AZ ADOTT TÁRGYKÖRRE VONATKOZÓ EGYÉB INFORMÁCIÓK	34

24.	A SZÁRMAZTATOTT ÜGYLETEKKEL KAPCSOLATOS INFORMÁCIÓK	35
25.	INGATLANALAPRA VONATKOZÓ SPECIÁLIS RENDELKEZÉSEK	36
26.	A KOCKÁZATI TÉNYEZŐK BEMUTATÁSA	36
27.	A NETTÓ ESZKÖZÉRTÉK MEGÁLLAPÍTÁSA, KÖZZÉTÉTELÉNEK HELYE ÉS IDEJE, A HIBÁS NETTÓ ESZKÖZÉRTÉK SZÁMÍTÁS ESETÉN KÖVETENDŐ ELJÁRÁS.....	39
28.	A PORTFOLIÓ ELEMEINEK ÉRTÉKELÉSE, AZ ÉRTÉKELÉSI ELJÁRÁSNAK ÉS AZ ESZKÖZÖK ÉRTÉKELÉSE SORÁN HASZNÁLT ÁRKÉPZÉSI MÓDSZERNEK A LEÍRÁSA, BELEÉRTVE A NEHEZEN ÉRTÉKELHETŐ ESZKÖZÖK ÉRTÉKELÉSE SORÁN A 38. §-NAK MEGFELELŐEN ALKALMAZOTT MÓDSZEREKET	41
29.	A SZÁRMAZTATOTT ÜGYLETEK ÉRTÉKELÉSE	44
30.	AZ ADOTT TÁRGYKÖRRE VONATKOZÓ EGYÉB INFORMÁCIÓK.....	45
31.	A HOZAM MEGÁLLAPÍTÁSÁNAK ÉS KIFIZETÉSÉNEK FELTÉTELEI ÉS ELJÁRÁSA	45
32.	HOZAMFIZETÉSI NAPOK	45
33.	AZ ADOTT TÁRGYKÖRRE VONATKOZÓ EGYÉB INFORMÁCIÓK.....	46
34.	A TŐKE MEGÓVÁSÁRA, ILLETVE A HOZAMRA VONATKOZÓ ÍGÉRET.....	46
35.	AZ ADOTT TÁRGYKÖRRE VONATKOZÓ EGYÉB INFORMÁCIÓK.....	46
36.	AZ ALAPOT TERHELŐ DÍJAK ÉS KÖLTSÉGEK MÉRTÉKE ÉS AZ ALAPRA TERHELÉSÜK MÓDJA	46
37.	AZ ALAPOT ÉS A BEFEKTETŐKET TERHELŐ EGYÉB LEHETSÉGES KÖLTSÉGEK VAGY DÍJAK.....	53
38.	AZON MÁS KOLLEKTÍV BEFEKTETÉSI FORMÁKAT TERHELŐ ALAPKEZELÉSI DÍJ LEGMAGASABB MÉRTÉKE AMELYEKBE AZ ALAP AZ ESZKÖZEINEK LEGALÁBB 20 SZÁZALÉKÁT FEKTETHETI.....	53
39.	A RÉSZALAPOK KÖZÖTTI VÁLTÁS FELTÉTELEI ÉS KÖLTSÉGEI	53
40.	AZ ADOTT TÁRGYKÖRRE VONATKOZÓ EGYÉB INFORMÁCIÓK.....	54
41.	A BEFEKTETÉSI JEGYEK VÉTELE	54
42.	A BEFEKTETÉSI JEGYEK VISSZAVÁLTÁSA	54
43.	A BEFEKTETÉSI JEGYEK FOLYAMATOS FORGALMAZÁSÁNAK RÉSZLETSZABÁLYAI.....	56
44.	A BEFEKTETÉSI JEGYEK VÉTELI, ILLETVE VISSZAVÁLTÁSI ÁRÁNAK MEGHATÁROZÁSA.....	57
45.	AZOKNAK A SZABÁLYOZOTT PIACOKNAK A FELTÜNTETÉSE, AHOL A BEFEKTETÉSI JEGYEKET FORGALMAZZÁK	58

46.	AZOKNAK AZ ÁLLAMOKNAK A FELTÜNTETÉSE, AHOL A BEFEKTETÉSI JEGYEKET FORGALMAZZÁK	58
47.	AZ ADOTT ÁRGYKÖRRE VONATKOZÓ EGYÉB INFORMÁCIÓK.....	58
48.	AZ ALAP MÚLTBELI TELJESÍTMÉNYE	58
49.	AZ ALAP BEFEKTETÉSI JEGYEI BEVONÁSÁNAK FELTÉTELEI	59
50.	AZ ALAP MEGSZŰNÉSÉT KIVÁLTÓ KÖRÜLMÉNYEK, A MEGSZŰNÉS HATÁSA A BEFEKTETŐ JOGAIRA.....	59
51.	MINDEN OLYAN TOVÁBBI INFORMÁCIÓ, AMELY ALAPJÁN A BEFEKTETŐK KELLŐ TÁJÉKOZOTTSÁGGAL TUDNAK HATÁROZNI A FELKÍNÁLT BEFEKTETÉSI LEHETŐSÉGRŐL.....	60
52.	AZ ALAPKEZELŐ TÁRSASÁGRA VONATKOZÓ ALAPINFORMÁCIÓK.....	62
53.	A LETÉTKEZELŐRE VONATKOZÓ ALAPINFORMÁCIÓK.....	63
54.	A KÖNYVVIZSGÁLÓRA VONATKOZÓ ALAPINFORMÁCIÓK, FELADATAI	64
55.	TANÁCSADÓRA VONATKOZÓ ALAPINFORMÁCIÓK.....	65
56.	FORGALMAZÓKRA VONATKOZÓ ALAPINFORMÁCIÓK, FELADATAI	65
57.	AZ INGATLANÉRTÉKELŐRE VONATKOZÓ ALAPINFORMÁCIÓK	66
58.	A PRIME BRÓKERRE VONATKOZÓ INFORMÁCIÓK.....	66
59.	HARMADIK SZEMÉLYRE KISZERVEZETT TEVÉKENYSÉGEK LEÍRÁSA, AZ ESETLEGES ÖSSZEFÉRHETETLENSÉGEK BEMUTATÁSA, HARMADIK SZEMÉLYRE KISZERVEZETT TEVÉKENYSÉGEK LEÍRÁSA, AZ ESETLEGES ÖSSZEFÉRHETETLENSÉGEK BEMUTATÁSA.....	66
60.	MELLÉKLETEK.....	67

TÁJÉKOZTATÓ

I. Az Alapra vonatkozó alapinformációk

1. A BEFEKTETÉSI ALAP ALAPADATAI

1.1 Az Alap neve

OTP Klímaváltozás Részvény Alap

1.2 Az Alap rövid neve

OTP Klímaváltozás Alap

1.3 Az Alap székhelye

1026 Budapest, Riadó u. 1-3., Magyarország

1.4 Az Alapkezelő neve

OTP Alapkezelő Zrt.

1.5 A Letétkezelő neve

OTP Bank Nyrt.

1.6 A Forgalmazó neve

1.6.1 A Vezető Forgalmazó:

OTP Bank Nyrt.

1.6.2 A Társforgalmazók:

Concorde Értékpapír Zrt., Erste Befektetési Zrt., SPB Befektetési Zrt., Raiffeisen Bank Zrt., CIB Bank Zrt., UniCredit Bank Hungary Zrt.

1.7 Az Alap működési formája

Nyilvános

1.8 Az Alap fajtája

Nyíltvégű

1.9 Az Alap futamideje

Határozatlan

1.10 Az Alap harmonizációja

A Felügyelet által engedélyezett, az ABAK-irányelv szerint harmonizált befektetési alap

1.11 Az Alap által kibocsátott sorozatok száma, jelölése, annak feltüntetése, hogy az egyes sorozatok milyen jellemzőkben térnek el egymástól

Az Alap által kibocsátott sorozatok száma kettő, jelölésük „A” és „B” sorozat. A Befektetési Jegyek névértéke, Kibocsátási és Elszámolási Pénzneme Befektetési Jegy sorozatonként eltérő. Az „A” sorozatba tartozó Befektetési Jegyek névértéke 1,-Ft, Kibocsátási és Elszámolási Pénzneme magyar forint, a „B” sorozatba tartozó Befektetési Jegyek névértéke 1 euró, Kibocsátási és Elszámolási Pénzneme euró.

A Befektetési Jegyekhez fűződő jogok tekintetében nincs eltérés a két sorozat között.
A Befektetési Jegyek típusa: névre szóló, előállításuk módja: dematerializált forma.

Tekintettel arra, hogy a Befektetési Jegyek dematerializáltak, a folyamatos forgalmazás során a Befektetési Jegyek adásvételére vonatkozó szerződés csak olyan személlyel köthető, aki az adott forgalmazás során eljáró Forgalmazóval értékpapír-számla vezetésre vonatkozó szerződést kötött és az adás-vételi szerződésen a számlavezető azonosító adatait és értékpapír-számlája számát feltüntette.

1.12 Az Alap elsődleges eszközkategória típusa

Értékpapír alap.

1.13 Az Alapra vonatkozó tőke- vagy hozamgarancia, illetve tőke- vagy hozamvédelem

Nem alkalmazandó.

1.14 Az adott tárgykörre vonatkozó egyéb információ

Nem alkalmazandó.

2. AZ ALAPPAL KAPCSOLATOS HATÁROZATOK

2.1 A Befektetési Jegyek forgalombahozataláról hozott alapkezelői határozat száma és kelte

Az Alapkezelő a A 2007. november 27-én kelt, 4/2007(11.27.) sz. Igazgatósági Határozat döntött az Alap létrehozataláról.

2.2 A Befektetési Jegyek nyilvános forgalombahozatalát engedélyező Felügyeleti határozat száma és kelte

A Felügyelet mindkét sorozatra vonatkozóan az E-III/110.599/2007 sz. határozatával, 2007. december 20-án engedélyezte a Befektetési Jegyek nyilvános forgalombahozatalát.

2.3 Az Alap Felügyelet általi nyilvántartásba vételéről hozott határozat száma, kelte

A Felügyelet az E-III/110.599-1/2008. sz. határozatával, 2008.01.08-án vette nyilvántartásba az Alapot.

2.4 Az Alap nyilvántartási száma

Az Alap nyilvántartási száma (lajstromszáma): 1111-257

2.5 A Tájékoztató és a Kezelési Szabályzat jóváhagyásáról, módosításáról szóló alapkezelői határozatok száma, ideje

Az Alapkezelő a Befektetési Jegyek Budapesti Értéktőzsdéről történő kivezetése kapcsán a 2017. szeptember 12-én kelt 5/2017(09.12.) sz. Igazgatósági Határozattal döntött a Kezelési Szabályzat módosításáról.

Az Alapkezelő a sikerdíj bevezetése kapcsán a 2020. július 29-én kelt 3/2020 (07.30) sz. Igazgatósági Határozattal döntött a Kezelési Szabályzat módosításáról.

2.6 A Tájékoztató és a Kezelési Szabályzat módosításának jóváhagyásáról szóló Felügyeleti határozatok száma, ideje

Felügyeleti határozat kelte	Felügyeleti határozat száma
2007.12.20.	E-III/110.599/2007.
2008.01.08	E-III/110.599-1/2008
2008.04.15	E-III/110.599-2/2008
2009.10.21	EN-III/ÉA-202/2009

2009.11.27	EN-III/ÉA-242/2009
2013.05.10	H-KE-III-272/2013
2014.12.17.	H-KE-III-858/2014
2017.03.13	H-KE-III-153/2017
2017.10.18	H-KE-III-734/2017
2019.01.21.	H-KE-III-5/2019
2020.09.24.	H-KE-III-471/2020
2021.12.23	H-KE-III-793/2021
2022.03.01	H-KE-III-148/2022

2.7 Az adott tárgykörre vonatkozó egyéb információ

Nem alkalmazandó.

3. AZ ALAP KOCKÁZATI PROFILJA

3.1 Az Alap célja

Az Alap célja, hogy kiválassza azokat a részvényeket, amelyek a klímaváltozással kapcsolatos globális alkalmazkodási folyamat potenciális nyertesei, illetve vesztesei lehetnek. Az Alapkezelő törekszik arra, hogy a várható hozamot és kockázatokat hosszú távon optimalizálja, így az alapot azoknak ajánljuk, akik hosszú távon kívánnak befektetni. Az Alap portfoliója elsősorban a globális klímaváltozásból adódó befektetési lehetőségekből profitáló fejlett és feltörekvő piaci vállalatok részvényeiből, részvény-indexekből, valamint ezen instrumentumokra vonatkozó opciókból és határidős kontraktusokból áll.

A fenntarthatósági kockázatok befektetési döntésekbe való integrálása:
(az SFDR rendelet 6. cikk (1) a) pontja szerinti tájékoztatás):

Az ESG integráció

Az OTP Klímaváltozás Alapnál a befektetési döntéshozatalba a fenntarthatósági szempontokat két lépésben integráljuk. Első lépésként megsűrjünk a referencia indexben megtalálható értékpapírokat és kialakítjuk az Alap számára érdekes befektetési célpontok szűkebb listáját. A szélesebb befektetési univerzumból azokat a vállalatokat válogatjuk ki, amelyekről úgy véljük, hogy a klímaváltozásra adott politikai, gazdasági és társadalmi válaszok hasznélvezői lehetnek, köszönhetően a klímavédelem szempontjából hasznosnak tekinthető termékeikre, vagy szolgáltatásaikra. A szűkebb listára olyan értékpapírok is felkerülhetnek, amelyek nem tagjai ugyan a referencia indexnek, de úgy látjuk, hogy tevékenységükkel hozzájárulnak a fenntartható fejlődéshez.

A szűkebb listára nem kerülhetnek fel olyan vállalatok részvényei, amelyek árbevételük több mint 5%-a származik fegyvergyártásból, vagy dohányértékesítésből. Nem fektetünk továbbá olyan vállalatokba, amelyek árbevételének több, mint 50%-a kőszén, földgáz, vagy kőolajtermelésből származik.

A szűkebb listára felkerült részvényekből az Alapkezelő faktormodell segítségével alakítja ki a végső portfoliót. A cégek környezeti (E), társadalmi (S), és felelős vállalatirányítási (G) teljesítményét az ESG Tanácsadó mutatószámjai (Environmental, Social, Government Pillar Score) segítségével faktorként integráljuk a portfolió kialakításba.

A végső portfolió minimum 50%-ban olyan részvényekből kell, hogy álljon, amik -azon túlmenően, hogy megítélésünk szerint tevékenységükkel hozzájárulnak a Föld nevű bolygó megőrzéséhez – az ESG megközelítésben is jó, fenntartható minősítéssel rendelkeznek. A jó, fenntartható minősítés alatt a fejlett piaci részvények esetében AAA-BBB közötti MSCI besorolást, a feltörekvő piaci részvények esetében pedig AAA-BB közötti besorolást értjük.

A környezeti vagy társadalmi jellemzők előmozdítása (az SFDR rendelet 8. cikk szerinti megfelelés alátámasztása)

Az Alapkezelő az Alapot az SFDR Rendelet (EU 2019/2088) által meghatározott környezeti vagy társadalmi jellemzőket, illetve ezek kombinációját előmozdító pénzügyi termék kategóriába tartozó termékeknek állította elő, ugyanakkor nem sorolja a fenntartható befektetést célul kitűző pénzügyi termék kategóriába.

Az Alap által végrehajtott befektetések környezeti és társadalmi hatásából, valamint a befektetéssel érintett gazdasági társaság vállalatirányítási rendszeréből és gyakorlatából fenntarthatósági kockázatok származhatnak. A környezeti hatásokból eredő fenntarthatósági kockázatok közé tartozik például a klímaváltozás kezelése, a társadalmi hatások között a nemzetközileg elismert munkajogi szabályok érvényesítése vagy a nemek közötti béregyenlőtlenség megszüntetése, míg a vállalatirányítás körében például a munkavállalói jogok tiszteletben tartása és az adatvédelmi követelmények megtartása merülhet fel.

A fenntarthatósági kockázatok önmagukban is jelentősek lehetnek, de emellett más kockázati tényezőkre is lényeges hatással bírhatnak, és emelhetik pl. a piaci kockázat, a likviditási kockázat, a hitelkockázat, vagy a működési kockázat mértékét. Felmerülésük esetén a fenntarthatósági kockázatok hátrányosan befolyásolhatják az Alap befektetéseinek értékét, beleértve a teljes értékvesztést is, ezáltal kedvezőtlen hatást gyakorolhatnak az Alap teljesítményére.

A környezeti, társadalmi és vállalatirányítási szempontokból eredő fenntarthatósági kockázatok megjelenhetnek társaság-specifikus módon, amikor a fenntarthatósági követelményeknek meg nem felelő társaságok által kibocsátott pénzügyi eszközök piaci értéke a fenntarthatósági kockázatok eredményeként csökkenhet, amit okozhatnak a társaság jó hírnevét érintő események, a társaságot érintő szankciók, de akár például a klímaváltozás által előidézett fizikai jellegű kockázatok is.

A fenntarthatósági kockázatok működési kockázatban való megjelenését idézheti elő, és ezáltal az Alap számára veszteséget okozhat, ha az Alapkezelő vagy az általa igénybe vett szolgáltatók nem fordítanak megfelelő figyelmet a környezeti, társadalmi és vállalatirányítási szempontoknak.

Az Alapkezelő az Alapot érintő befektetési döntéseinek meghozatala során figyelembe veszi és megfelelően mérlegeli a befektetéssel kapcsolatos kockázatok között a környezeti, társadalmi és vállalatirányítási aspektusokból eredő fenntarthatósági kockázatokat is.

3.2 *Annak a jellemző befektetőnek a profilja, akinek az Alap Befektetési Jegyeit szánják*

Az Alap által kibocsátott Befektetési Jegyeket Magyarországon devizabelföldi és – amerikai személyek kivételével - devizakülföldi természetes és jogi személyek vásárolhatják meg, amennyiben eleget tesznek a forgalombahozatali feltételekben meghatározott szabályoknak. A befektetési jegyeket az Amerikai Egyesült Államok területén és az amerikai személyek számára és/vagy javára nem lehet felajánlani, értékesíteni, illetőleg továbbítani. Az Alapot kockázatvállaló ügyfeleinknek ajánljuk, hosszú távú pénzügyi célok megvalósításához, több elemű befektetési portfólió részeként.

3.3 *Azon eszközkategóriák, amelyekbe az Alap befektethet, külön utalással arra vonatkozóan, hogy az Alap számára engedélyezett-e a származtatott ügyletek alkalmazása*

Állampapírok és állam által garantált értékpapírok

Az állampapír az Európai Unió, az Európai Unió valamely tagállama, ideértve annak kormányzati szervét, ügynökségét vagy különleges célú gazdasági egységét, az Európai Unió szövetségi államberendezkedésű tagállama esetében a szövetség tagjai, több tagállam közös különleges célú gazdasági egysége, több tagállam által finanszírozás mobilizálása, valamint súlyos finanszírozási problémákkal küzdő vagy finanszírozási szempontból veszélyeztetett tagjai számára pénzügyi segítségnyújtás céljából alapított nemzetközi pénzügyi intézmény, vagy az Európai Beruházási Bank által kibocsátott hitelviszonyt megtestesítő értékpapír.

Bankbetétek (látra szóló betét vagy lekötött betét)

Az Alapkezelő az Alap likviditásának biztosítása érdekében, illetve abban az esetben, ha az Alap szabad tőkéjét értékpapírokba megfelelően befektetni nem tudja, az Alap szabad tőkéjét hitelintézeteknél elhelyezett, látra szóló vagy felmondható betétekben helyezheti el, feltéve, hogy a hitelintézet létesítő okirat szerinti székhelye az Európai Unió valamely tagállamának területén található, vagy amennyiben a hitelintézet székhelye nem egy tagállam területén található, olyan prudenciális szabályok hatálya alá tartozik, amelyek a Felügyelet megítélése szerint egyenértékűek a közösségi jogszabályokban megállapított előírásokkal.

Értékpapír finanszírozási ügyletek

Repó és fordított repó ügyletek

A repó és fordított repó ügylet olyan, megállapodásban szabályozott ügylet, amellyel egy szerződő fél értékpapírokat illetve értékpapírok tulajdonjogához kapcsolódó olyan garantált jogokat ruház át, amelyek esetében a garanciát olyan elismert tőzsde bocsátja ki, amely az értékpapírokhoz való jogokkal rendelkezik, úgy, hogy a megállapodás nem teszi lehetővé a szerződő fél számára, hogy az adott értékpapírt egyszerre több szerződő félre ruházza át vagy adja biztosítékul, továbbá kötelezettséget ír elő azoknak, illetve azokat helyettesítő, ugyanolyan típusú értékpapíroknak meghatározott áron történő visszavásárlására, az átruházó szerződő fél által meghatározott vagy meghatározandó jövőbeli időpontban; a megállapodás az értékpapírokat eladó szerződő fél szempontjából repomegállapodásnak, az azokat megvásárló szerződő fél szempontjából fordított repomegállapodásnak tekintendő.

Vétel-eladás ügylet (buy-sell back) és eladás-visszavásárlás ügylet (sell-buy back)

Olyan ügylet, amellyel egy szerződő fél értékpapírokat illetve értékpapírok tulajdonjogához kapcsolódó garantált jogokat vásárol vagy ad el, és amely ügylet során vállalja, hogy meghatározott áron, valamely jövőbeli időpontban ugyanolyan típusú értékpapírokat vagy ilyen garantált jogokat ad el, illetve vásárol vissza; az adott ügylet az értékpapírokat vagy garantált jogokat megvásárló szerződő fél szempontjából vétel-eladás ügyletnek, az azokat eladó szerződő fél szempontjából pedig eladás-visszavásárlás ügyletnek minősül.

Értékpapír kölcsönbe adása és értékpapír kölcsönbe vétele

Olyan ügylet, amellyel egy szerződő fél értékpapírokat ad át azzal a kötelezettségvállalással, hogy a kölcsönbe vevő azonos értékpapírokat fog visszaadni valamely konkrét jövőbeli időpontban vagy amikor a kölcsönbe adó erre kéri; az ügylet az értékpapírokat átadó szerződő fél szempontjából értékpapír kölcsönbe adásának, az átvevő szerződő fél szempontjából pedig értékpapír kölcsönbe vételének tekintendő.

Jelzáloglevelek és egyéb eszközfedezett kötvények

Az Alap a jelzálog-hitelintézetéről és a jelzáloglevélről szóló 1997. évi XXX. törvény alapján nyilvánosan kibocsátott hazai jelzáloglevelek mellett külföldi jelzálog-hitelintézetek által nyilvánosan kibocsátott jelzálogleveleket is vásárolhat.

Egyéb, hitelviszonyt megtestesítő értékpapírok, pénzügyi eszközök

Az egyéb szervezetek (pl. gazdasági társaságok, hitelintézetek, önkormányzatok, egyéb intézmények) által kibocsátott kötvények, pénzügyi eszközök az állampapírokhoz képest – a hozzájuk kapcsolódó garanciák függvényében – magasabb kockázatot képviselnek, de ennek ellentételezéseként hozamuk is magasabb.

Részvények

A részvény tagsági jogokat, részvénytársaságban való részesedést megtestesítő értékpapír.

Kollektív befektetési értékpapírok

Az Alap portfóliójában a befektetési jegyek és egyéb kollektív értékpapírok megengedettek, a befektetési politikára vonatkozó korlátozások betartása mellett.

Deviza eszközök

Az Alapkezelő az Alap vagyontát külföldi devizában denominált eszközökbe, devizapárokba vagy azokra szóló derivatívákba is befektetheti.

Egyéb, külföldön kibocsátott értékpapírok

A külföldi jogszabályok alapján külföldön olyan értékpapírok is kibocsáthatóak, amelyeknek nincs hazai megfelelőjük. Az Alapkezelő a befektetési politikára vonatkozó korlátozások betartása mellett ezen értékpapírokat is megvásárolhatja az Alap részére.

Származtatott eszközök

A származtatott ügylet olyan ügylet, amelynek értéke az alapjául szolgáló befektetési eszköz, deviza vagy referenciárata (alaptermék) értékétől függ és önálló kereskedés tárgyát képezi (derivatíva).

A megengedett származtatott eszközök köre:

Szabályozott piacokon forgalmazott származtatott pénzügyi eszközök, beleértve az ezekkel egyenértékű készpénz-elszámolású eszközöket, továbbá tőzsdén kívüli, nem szabványosított származtatott pénzügyi eszközök (OTC származtatott ügyletek), feltéve hogy:

- a) ezen OTC származtatott ügyletek alapul szolgáló eszközei a megengedett eszközök körébe tartozó eszközök, továbbá olyan pénzügyi indexek, kamatlábak, devizaárfolyamok vagy valuták, amelyekbe az Alap a Kezelési Szabályzata szerinti befektetési célkitűzései értelmében befektethet;
- b) ezen OTC származtatott ügyletekben részt vevő üzletfelek prudenciális felügyelet hatálya alatt álló és a Felügyelet által engedélyezett kategóriákba tartozó intézmények, továbbá
- c) ezen OTC származtatott ügyletek megbízható és ellenőrizhető napi értékelése biztosított és az Alap kezdeményezésére egy ellentételező ügylettel bármikor tisztességes piaci értéken eladhatók, felszámolhatók vagy lezárhatók.

Az Alap teljeshozam-csereügyletet – olyan származtatott ügylet, amelyben egy szerződő fél egy referenciakötelezettség teljes gazdasági eredményét, ideértve a kamat- és díjbevételeket, az árfolyamváltásból eredő nyereséget és veszteséget, valamint a hitelvesztéseket, átruházza egy másik szerződő félre – is köthet.

3.4 Figyelemfelhívás az Alap Kezelési Szabályzatának azon pontjára vonatkozóan, mely az Alap kockázati tényezőinek bemutatását tartalmazza

Az Alapra vonatkozó jelentős kockázati tényezők bemutatása a Kezelési Szabályzat 26. pontjában található.

3.5 A származtatott ügyletek alkalmazásának célja, lehetséges hatása a kockázati tényezők alakulására

Az Alap fedezeti céllal és a portfólió hatékony kialakításának érdekében alkalmaz származtatott ügyleteket. A fedezeti célú ügyletek csökkentik az alap deviza vagy egyéb eszközökben fennálló kockázatát. A portfólió hatékony kialakításának érdekében felvett pozíciók alkalmazásával származtatott eszközökön keresztül vállalunk piaci kitettséget, amely növelheti a portfólió kockázatát a származtatott ügyletekkel kapcsolatban felmerülő nemteljesítési kockázaton keresztül.

3.6 Figyelemfelhívás az egy adott intézménnyel szembeni 20%-ot meghaladó kitettségből fakadó speciális kockázatokra

Az Alap alábbi intézményekkel vagy kollektív befektetési formákkal szembeni, az adott intézmény vagy az adott kollektív befektetési forma által kibocsátott átruházható értékpapírokba vagy pénzügyi eszközökbe történő befektetésekből, az adott intézménnyel elhelyezett betétekből, és az adott intézménnyel kötött OTC származtatott ügyletekből eredő összevont kockázati kitettsége meghaladhatja az Alap eszközeinek 20 százalékát:

- OTP Bank Nyrt.
- az OTP Alapkezelő Zrt. által kezelt, a Kezelési Szabályzat 21. pontjában bemutatott befektetési alapok

A felsorolt intézmények valamelyikének nemteljesítése az Alap nettó eszközértékének jelentős csökkenését okozhatja.

A fenti intézmények körének változásáról az Alapkezelő közleményben értesíti a befektetőket és ezzel egyidejűleg a Felügyeletet.

3.7 Figyelemfelhívás az Alap befektetési politikájának azon részére, hogy az Alap alapvetően nem az átruházható értékpapírok, vagy pénzügyi eszközök közé tartozó eszközkategóriákba fektet be, vagy leképez egy meghatározott indexet

Nem alkalmazandó.

3.8 Figyelemfelhívás arra, hogy a nettó eszközérték a portfólió lehetséges összetételénél fogva jelentősen ingadozhat

A gazdasági- és politikai környezetben, a jegybankok monetáris politikájában, a kibocsátók és bankbetétet elfogadó hitelintézetek üzleti tevékenységében, a kibocsátók és bankbetétet elfogadó hitelintézetek fizetőképességében és annak megítélésében, a kereslet-kínálat viszonyában bekövetkező változások hatására az Alap portfóliójában szereplő befektetési eszközök piaci árfolyama ingadozhat. Az árfolyam-ingadozások hatását az Alapkezelő a portfólió diverzifikálásával csökkentheti, de nem tudja teljesen kiküszöbölni, ezért előfordulhat, hogy az Alap egy jegyre jutó nettó eszközértéke egyes időszakokban csökken, ez szélsőséges esetben az Alap saját tőkéjének elvesztését eredményezheti.

3.9 Figyelemfelhívás arra, hogy az Alap a – Felügyelet engedélye alapján- eszközeinek akár 100 százalékát fektetheti olyan, különböző átruházható értékpapírokba, és pénzügyi eszközökbe, amely valamely EGT-

állam, annak önkormányzata, harmadik ország, illetve olyan nemzetközi szervezet bocsátott ki, amelynek egy vagy több tagállam is tagja

Az Alap eszközeinek akár 100 százalékát fektetheti valamely EGT-állam, vagy az OECD tagállama által kibocsátott vagy garantált értékpapírokba és nemzetközi pénzügyi intézmény által kibocsátott vagy garantált hitelviszonyt megtestesítő értékpapírokba, azzal a korlátozással, hogy eszközeinek legfeljebb 35 százalékát fektetheti egy adott sorozatba tartozó értékpapírba.

3.10 Az adott tárgykörre vonatkozó egyéb információ

Fenntarthatósági kockázatok:

Az Alap által végrehajtott befektetések környezeti és társadalmi hatásából, valamint a befektetéssel érintett gazdasági társaság vállalatirányítási rendszeréből és gyakorlatából fenntarthatósági kockázatok származhatnak. A környezeti hatásokból eredő fenntarthatósági kockázatok közé tartozik például a klímaváltozás kezelése, a társadalmi hatások között a nemzetközileg elismert munkajogi szabályok érvényesítése vagy a nemek közötti béregyenlőtlenség megszüntetése, míg a vállalatirányítás körében például a munkavállalói jogok tiszteletben tartása és az adatvédelmi követelmények megtartása merülhet fel.

A fenntarthatósági kockázatok önmagukban is jelentősek lehetnek, de emellett más kockázati tényezőkre is lényeges hatással bírhatnak, és emelhetik pl. a piaci kockázat, a likviditási kockázat, a hitelkockázat, vagy a működési kockázat mértékét. Felmerülésük esetén a fenntarthatósági kockázatok hátrányosan befolyásolhatják az Alap befektetéseinek értékét, beleértve a teljes értékvesztést is, ezáltal kedvezőtlen hatást gyakorolhatnak az Alap teljesítményére.

A környezeti, társadalmi és vállalatirányítási szempontokból eredő fenntarthatósági kockázatok megjelenhetnek társaság-specifikus módon, amikor a fenntarthatósági követelményeknek meg nem felelő társaságok által kibocsátott pénzügyi eszközök piaci értéke a fenntarthatósági kockázatok eredményeként csökkenhet, amit okozhatnak a társaság jó hírnevét érintő események, a társaságot érintő szankciók, de akár például a klímaváltozás által előidézett fizikai jellegű kockázatok is.

A fenntarthatósági kockázatok működési kockázatban való megjelenését idézheti elő, és ezáltal az Alap számára veszteséget okozhat, ha az Alapkezelő vagy az általa igénybe vett szolgáltatók nem fordítanak megfelelő figyelmet a környezeti, társadalmi és vállalatirányítási szempontoknak.

Az Alapkezelő az Alapot érintő befektetési döntéseinek meghozatala során figyelembe veszi és megfelelően mérlegeli a befektetéssel kapcsolatos kockázatok között a környezeti, társadalmi és vállalatirányítási aspektusokból eredő fenntarthatósági kockázatokat is.

A fenntarthatósági kockázatok kezelése és az ESG szempontrendszer integrálása a befektetési döntéshozatalba

A befektetési döntések alapját a bevett iparági gyakorlat szerint a társaságok pénzügyi beszámolóinak elemzése képezi. A 2000-es évek óta egyre erősebb a felismerés, hogy a vállalatok tőzsdei teljesítményére nem csak a szűk értelemben vett pénzügyi teljesítmény, hanem a vállalati működés keretét képező természeti (Environment) és társadalmi (Social) környezettel való kapcsolat, annak megfelelő kezelése is hatást gyakorol. Szintén fontos megfigyelés volt, hogy a tulajdonosok által kialakított vállalati döntéshozatali metódusok (Governance) képesek felnagyítani, vagy éppen ellensúlyozni a profit hajszolása közben jelentkező negatív externáliákat. Ez a szempontrendszer, ami összefoglalóan ESG kritériumként vált ismerté, hozzásegíti a befektetőket, hogy a vállalati működésből fakadó hosszú távú kockázatokat - végső soron pedig az üzleti modell fenntarthatóságát - jobban megértsék.

Ahogy az a fenti definícióból is kitűnik, az ESG szempontok véleményünk szerint elsősorban kockázati mutatók. Ez azt is jelenti, hogy figyelembevételétől elsősorban nem azt várjuk, hogy az Alap magasabb hozamot érjen el, mint a referencia portfolió, hanem azt, hogy ezt a hozamot alacsonyabb kockázat mellett realizálhassuk. Az ESG szempontok integrálásával jobb kockázattal adjusztált hozam elérésére törekszünk.

A vállalatok ESG teljesítményének felmérése komplex feladat. Egyelőre még nem létezik a számviteli standardokhoz hasonló, jogalkotás által is elvárt beszámolási tartalom, ami a befektetési döntéshozatal bemenetét képezhetné. Vannak ugyanakkor nemzetközi kezdeményezések a fenntarthatósági szempontok publikálására, ezek adoptálása azonban önkéntes alapon történik. Noha arra számítunk, hogy ez egyre szélesebb vállalati körben megtörténik majd, jelenleg a cégek egy része semmilyen ESG adatot nem közöl magáról. Vagy azért, mert nem tarja fontosnak, vagy azért, mert nem rendelkezik az adatok gyűjtéséhez és riportolásához szükséges erőforrásokkal, know-how-val. Ennek hiányában támaszkodni lehet non-profit szervezetek jelentéseire, a környezetvédelmi hatóságok közleményeire, továbbá média hírekre. Léteznek ugyanakkor tanácsadó cégek,

amelyek a fenti, szerteágazó forrásokat saját, adott esetben üzleti titkot képező metodológiájuk alapján aggregálják, és fizetős szolgáltatásként az intézményi és magánbefektetők számára elérhetővé teszik. Az Alapkezelő a költséghatékonyság elvét szem előtt tartva külsős tanácsadócégek elemző szolgáltatásait használhatja az ESG információk összegyűjtésére.

A standardizált adatok hiányának egyik következménye, hogy egy adott tőzsdei vállalat ESG teljesítményének megítélés merőben eltérő lehet az egyes tanácsadócégek között. Az Alapkezelő a szóba jöhető tanácsadócégek közül MSCI Inc. ESG Manager szolgáltatását választotta, elsősorban azért, mert itt volt a legnagyobb átfedésben a tanácsadó által elemzett univerzum és az Alapkezelő által követett befektetési univerzum.

Az ESG integráció által keletkező további kockázatok

Az Alap befektetési stratégiájának fontos pillére az ESG alapú részvénykiválasztás. Az egyes vállalatok, értékpapír ESG szempontú teljesítményét elsősorban az MSCI Inc. (a továbbiakban: az ESG Szolgáltató) által nyújtott minősítések alapján értékeljük. Az ESG Szolgáltató minősítése eltérhet más, a piacon működő hasonló profilú szolgáltatók értékítéletétől az egyes cégek vonatkozásában. Ezek az eltérések összeadódnak és merőben eltérő portfoliót eredményezhetnek más hasonló profilú alapokhoz képest. Ezek az eltérések az idő egy részében felülteljesítést, más részében azonban alulteljesítést okozhatnak más alapokhoz, vagy a referencia indexhez képest.

Az ESG szempontrendszer integrálása a befektetési döntéshozatalba, valamint az ESG Szolgáltató minősítéseire való támaszkodás azt is jelenti, hogy bizonyos részvények, iparágak felülreprezentáltak lesznek az Alap portfoliójában, míg más részvények, vagy iparágak kisebb súlyt kapnak, mint amit a szélesebb indexekben elfoglalnak. Emiatt előfordulhat, hogy az Alap teljesítménye elmarad a szélesebb piacokétól, illetve a referencia indextől azokban az időkben, amikor az általunk használt ESG Szolgáltató által rossz besorolásúnak ítélt részvények túlteljesítik a szélesebb piacokat.

4. A BEFEKTETŐK RÉSZÉRE SZÓLÓ TÁJÉKOZTATÁS ELÉRHETŐSÉGE

4.1 *Annak a helynek a megnevezése, ahol az Alap Tájékoztatója, Kezelési Szabályzata, a Kiemelt Befektetői Információk, a rendszeres tájékoztatás célját szolgáló jelentések, valamint a rendkívüli tájékoztatás célját szolgáló közlemények – ezen belül a befektetők részére történő kifizetésekkel, a Befektetési Jegyek visszaváltásával kapcsolatos információk - hozzáférhetőek*

Az Alap Tájékoztatója és Kezelési Szabályzata, a Kiemelt Befektetői Információk, valamint a rendszeres tájékoztatás célját szolgáló jelentések, a rendkívüli közlemények, illetve az Alap hirdetményei, valamint a Befektetők részére történő kifizetésekkel kapcsolatos információk a közzétételi helyeken, azaz az Alap nevében eljáró Alapkezelő honlapján (www.otpalap.hu), a Vezető Forgalmazóként eljáró OTP Bank Nyrt. honlapján (www.otpbank.hu), valamint a Felügyelet által üzemeltetett nyilvános közzétételi felületen, a (<https://kozzetetelek.mnb.hu>) jelennek meg. A Tájékoztató, a Kezelési Szabályzat és a Kiemelt Befektetői Információk nyomtatott formában a befektető kérésére a Forgalmazási Helyeken érhetőek el.

4.2 *Az adott tárgykörre vonatkozó egyéb információ*

Nem alkalmazandó.

5. ADÓZÁSI INFORMÁCIÓK

Jelen pont az adózással kapcsolatos általános szabályokat foglalja össze, a Tájékoztató elfogadásakor, illetve a Felügyelet általi jóváhagyásakor hatályos adójogszabályok alapján. A Befektető felelőssége az, hogy a tényállás pontos ismeretében a vonatkozó jogszabályok alapján részletesen tájékozódjék. Felhívjuk a figyelmet arra, hogy az adóügyi következmények csak a Befektető egyedi körülményei alapján ítéltetők meg, valamint hogy a jövőben változhatnak.

5.1 Az Alapra alkalmazandó adózási rendszer befektetők szempontjából releváns elemeinek rövid összefoglalása

Az Alapot a jogszabályi előírások szerint Magyarországon nem terheli adókötelezettség a keletkező nyeresége után. A külföldi befektetéseken keletkező kamat-, osztalék-, árfolyamnyereség és esetleges egyéb jövedelmek esetén előfordulhat, hogy e jövedelmeket a forrásországban (a jövedelem keletkezésének helyén) adó terheli. A külföldi befektetéseken keletkező jövedelmek adózását az adott ország belső jogszabályai és – ha ilyen létezik – az adott ország és Magyarország között fennálló, a kettős adóztatás elkerüléséről szóló egyezmény határozza meg.

A befektetési alap különadója

Az Alap a vonatkozó jogszabályok szerint különadót köteles fizetni. Az adó alapja a befektetési alapkezelő által kezelt alapok befektetési jegyeinek a negyedév naptári napjain nyilvántartott nettó eszközértékén számított negyedévben összesített érték és a negyedév naptári napjai hányadosaként számított értéke, ide nem értve a kollektív befektetési forma tulajdonában lévő, ezen számlákon nyilvántartott értékpapírok forintban kifejezett fentiek szerinti értékét. Az adó éves mértéke 0,05 százalék. A fizetendő adót a befektetési alapkezelő állapítja meg, szedi be, vallja be és – a megállapított beszedett és beszedni elmulasztott adót – fizeti meg (adóbeszedés). A fizetendő adót negyedévente, a tárgynegyedévet követő hónap 20. napjáig kell megállapítani, és az állami adóhatóság által rendszeresített nyomtatványon kell bevallani és ugyanezen időpontig kell megfizetni.

5.2 A befektetők részére kifizetett hozamot és árfolyamnyereséget a forrásnál terhelő levonásokra vonatkozó információk

5.2.1 A belföldi magánszemély adózása

A Befektetési Jegyből származó kamatjövedelem

A személyi jövedelemadóról szóló, többször módosított 1995. évi CXVII. törvény („Szja tv.”) 65.§ (1) bekezdés b) pontja alapján kamat jövedelemnek minősül

„b) a nyilvánosan forgalomba hozott és forgalmazott, a tőkepiacról szóló törvényben ilyenként meghatározott kollektív befektetési értékpapír esetében

ba) a kamatra és/vagy hozamra való jogosultság megszerzése szempontjából meghatározott időpontban történő tulajdonban tartás alapján a magánszemélynek kamat és/vagy hozam címén kifizetett (jövőírt) bevétel,

bb) a beváltáskor, a visszaváltáskor, valamint az átruházáskor [ide nem értve a kollektív befektetési értékpapírnak a tőkepiacról szóló törvény szerinti tőzsdén, valamint bármely EGT-államban, továbbá a Gazdasági Együttműködési és Fejlesztési Szervezet (OECD) tagállamában működő tőzsdén történő átruházását] a magánszemélyt megillető bevételből - függetlenül attól, hogy az miként oszlik meg nettó árfolyamérték és felhalmozott kamat vagy hozam címén elszámolt tételekre - az árfolyamnyereségre irányadó rendelkezések szerint megállapított rész;”

A jogszabályi előírásból következően kamatjövedelemnek minősül a nyilvánosan fogalomba hozott és forgalmazott kollektív befektetési értékpapírra kamat és/vagy hozam címen kifizetett összeg, továbbá a (tőzsdén kívül átruházott) befektetési jegy révén szerzett bevételnek az a része, amely meghaladja az értékpapír megszerzésre fordított értékének és a járulékos költségnek az összegét.

Az Szja tv. 65. § (6) bekezdés előírásai alapján az (1) bekezdés b) pont ba) alpontjában említett bevételből - ha az az értékpapír megszerzését követően elsőként megszerzett kamat, hozam - levonható az értékpapír megszerzésére fordított kiadás részeként az értékpapír vételárában az értékpapír szerzéséig megfizetett, az értékpapír feltételei szerint meghatározott, kiszámított felhalmozódott kamat, hozam azzal, hogy az így levont összeg az (1) bekezdés b) pont bb) alpontjában említett esetben az értékpapír átruházásakor, beváltásakor, visszaváltásakor az értékpapír megszerzésére fordított értéként nem vehető figyelembe

Az Szja tv. 65. § (6) bekezdés előírásai alapján nem kell kamatjövedelmet megállapítani a kollektív befektetési forma átalakulása vagy beolvadása következtében a jogelőd kollektív befektetési értékpapírjának a jogutód kollektív befektetési értékpapírjára történő átváltása esetében, azzal, hogy ilyen esetben a jogutód értékpapírjának megszerzésére fordított értékeként a jogelőd értékpapírjának megszerzésére fordított értékét kell figyelembe venni.

A Befektetési Jegyből származó kamatjövedelmet terhelő adókötelezettség

A kamatjövedelmet terhelő adókötelezettséget az Szja tv. 65. § (2) bekezdése szabályozza az alábbiak szerint:

„ A kamatjövedelem után az adót - amennyiben a kamatjövedelem

- a) kifizetőtől [ebben az esetben kifizetőnek minősül a kamatjövedelmet kifizető/juttató hitelintézet, befektetési szolgáltató is] származik - a megszerzés időpontjára a kifizető állapítja meg, vonja le, fizeti meg és vallja be; azzal, hogy a befektetési jegy beváltásakor, a visszaváltásakor, valamint tőzsdén kívüli átruházásakor a magánszemély bevallásában vagy önellenőrzéssel érvényesítheti az értékpapír megszerzésére fordított értéknek és az értékpapírhoz kapcsolódó járulékos költségnek azt a részét, amelyet a kifizető a jövedelem megállapításánál nem vett figyelembe,
- aa) a kifizető által kiadott olyan igazolás alapján, amelyen a kifizető a magánszemély kérelmére feltünteti, hogy azt az említett célből adta ki,
- ab) feltéve, hogy a magánszemély a kamatjövedelmet és a levont adót az aa) pont szerinti igazolás alapján bevallja (bevallotta),
- b) nem kifizetőtől származik – a magánszemély bevallásában állapítja meg, és a bevallás benyújtására előírt határidőig fizeti meg.

Az Szja tv. 65. § (2) bekezdése szerint a 15% mértékkel számított adót a kifizetőnek kell levonni, megfizetni és bevallani. Az értékpapír megszerzésére fordított értéknek és az értékpapírhoz kapcsolódó járulékos költségnek azt a részét, amelyet a kifizető a jövedelem megállapításánál nem vett figyelembe, a magánszemély – a kifizető által ilyen céllal kiadott igazolása alapján, amelyről a kifizető adatszolgáltatást teljesít az adóhatóság felé – önadózás keretében is megállapíthatja.

Kamatjövedelemtől eltérő jogcímen szerezhető jövedelmek

A hatályos Szja tv. alapján lehetőség van olyan konstrukciók keretei között nyilvántartani befektetési jegyeket, amelyek adómenteként érhető el. Ilyen a tartós befektetésből származó jövedelem – ahol a konstrukció adómentességet biztosít az ötéves lekötési időszak utolsó napjára, míg a hároméves lekötési időszak utolsó napjára 10% mértékű kedvezményes adókulcsot – valamint a nyugdíj-előtakarékossági számla, amely meghatározott feltételek esetén a nyugdíj-előtakarékossági támogatás lehetőségét nyújtja, valamint adómentes nyugdíjjellegű kifizetést nyugdíjra való jogosultság és a szerződéskövetés évét követő 10. vagy azt követő adóévben történő szerződés megszűntetése esetére. A feltételek nem teljesítése esetén a keletkezett jövedelmet Szja-kötelezettség terheli.

Tartós befektetési szerződés esetében nem minősül a lekötési időszak megszakításának a lekötési nyilvántartásban szereplő értékpapír átalakítása (kicserélése), ha az átalakított (kicserélt) értékpapír vagy - ha a magánszemély az átalakított (kicserélt) értékpapír helyett az értékpapírt kibocsátó szervezettől az őt megillető vagyonhányadra tart igényt - az értékpapír helyett kapott pénzösszeg legkésőbb az értékpapír átalakítását, a pénzösszeg kifizetését követő 15 napon belül a lekötési nyilvántartásba kerül.

Nyugdíj-előtakarékossági szerződés esetében akkor jogfolytonos az értékpapír átalakítása – vagyis nem kapcsolódnak hozzá a nyugdíjszolgáltatásnak nem minősülő kifizetéshez kapcsolódó jogkövetkezmények (adóköteles egyéb jövedelem megállapítása és a nyugdíj-előtakarékossági támogatás visszafizetésének kötelezettsége) –, ha az átalakításban, átalakulásban közreműködő befektetési szolgáltató a kicserélt értékpapírt az ügyletben meghatározott időpontig a magánszemély nyugdíj-előtakarékossági értékpapírszámlájára áthelyezte a jogutód értékpapírokat.

5.2.2 A külföldi magánszemély befektetők adózása

A külföldi magánszemély adókötelezettsége a magánszemély adóügyi illetősége szerinti ország belső jogszabályai szerint, valamint az érintett ország és Magyarország között esetlegesen fennálló kettős adóztatást elkerüléséről szóló egyezmény (továbbiakban: nemzetközi egyezmény) figyelembe vételével határozható meg abban az esetben, ha a magánszemély a külföldi adóügyi illetőségét igazolja és nyilatkozik arról, hogy a kifizetés tekintetében hasznhúzóknak minősül-e.

A külföldi illetőségű személy felelőssége biztosítani (az Alap rendelkezésére bocsátani) az adóügyi illetősége szerinti ország szabályainak alkalmazáshoz szükséges igazolás(oka)t (így a külföldi adóhatóság - az adómentességhez való jogosultság igazolására a nemzetközi szervezet - által kiállított angol nyelvű

illetőségigazolást, annak magyar nyelvű szakfordítását, vagy ezek egyikéről készült másolatot, valamint nemzetközi egyezmény előírása alapján szükség esetén haszonhúzó nyilatkozatot).

A kamatjövédelmet terhelő egészségügyi hozzájárulást (Eho-t) és annak alapját a kifizető a belföldi illetőség vizsgálata nélkül állapítja meg, vonja le.

Az Szja tv. 65. § (3) bekezdés előírásai szerint a kifizető nem von le személyi jövedelemadót – ezért egészségügyi hozzájárulást sem – az EU kamat-adatszolgáltatás hatálya alá tartozó bevétel esetén, amellyel összefüggésben az adózás rendjéről szóló törvény 7. számú melléklete adatszolgáltatási kötelezettséget ír elő.

Ha a külföldi illetőségű magánszemélytől levont adó mértéke magasabb, mint a nemzetközi egyezmény alapján alkalmazandó adómérték, akkor a levont adó és az nemzetközi egyezmény szerinti adó különbözetének visszaigénylésére a NAV Kiemelt Adó és Vám Főigazgatóságánál van lehetősége a külföldi magánszemélynek a levont adóról – és Eho-ról – kiadott igazolás, valamint az nemzetközi egyezmény alkalmazásához szükséges iratoknak (a külföldi adóhatóság - az adómentességhez való jogosultság igazolására a nemzetközi szervezet - által kiállított angol nyelvű illetőségigazolást, annak magyar nyelvű szakfordítása, vagy ezek egyikéről készült másolat és – szükség szerint – haszonhúzó nyilatkozat) a bemutatásával.

5.2.3 A belföldi intézményi befektetők adózása

A társasági adóról és az osztalékadóról szóló többször módosított 1996. évi LXXXI. törvény hatálya alá tartozó adóalanyok esetén a befektetési jegy adás-vételéből származó árfolyamnyereség/-veszteség az adóalapot növeli/csökkenti.

5.2.4 A külföldi intézményi befektetők adózása

A külföldi intézményi befektetők adókötelezettsége a befektető székhelye szerinti ország belső jogszabályai, valamint az érintett ország és Magyarország között esetlegesen fennálló kettős adóztatást elkerüléséről szóló egyezmény figyelembevételével határozható meg.

II. A forgalomba hozatallal kapcsolatos információk

6. A BEFEKTETÉSI JEGYEK FORGALOMBA HOZATALA

Nem alkalmazandó.

III. A közreműködő szervezetekre vonatkozó részletes információk

7. AZ ALAPKEZELŐRE VONATKOZÓ INFORMÁCIÓK

7.1 Az Alapkezelő neve, cégformája

Az Alap Alapkezelője az OTP Alapkezelő Zrt., a cégforma: zártkörű részvénytársaság

7.2 Az Alapkezelő székhelye

Az Alapkezelő bejegyzett székhelye: 1026 Budapest, Riadó utca 1-3.

7.3 Az Alapkezelő cégjegyzékszám

Az Alapkezelőt a Fővárosi Törvényszék Cégbírósága a Cg. 01-10-043959 szám alatt tartja nyilván.

7.4 Az Alapkezelő alapításának dátuma

Az Alapkezelő az OTP Befektetési Alapkezelő Kft. átalakulásával jött létre 1998. szeptember 18-án, határozatlan időre.

7.5 Az Alapkezelő által kezelt egyéb befektetési alapok

Az Alapkezelő által kezelt befektetési alapok felsorolása a 3. sz. mellékletben található.

7.6 Az Alapkezelő által kezelt egyéb vagyon nagysága

Az Alapkezelő által kezelt vagyon nagysága 2020. 12. 31-én: 1.200,6 milliárd Ft

7.7 Az Alapkezelő munkaszervezetének operatív vezetését ellátó, ügyvezető és felügyelő szerveinek tagjai és beosztásuk, azon társaságon kívüli főbb tevékenységeik megjelölése mellett, ahol ezek az adott társaságra nézve jelentőséggel bírnak

Az Alapkezelő ügyvezető szerve az igazgatóság, melynek tagjai az alábbi személyek:

Bánfi Attila, az igazgatóság elnöke,
Köves Benedek Balázs, vezérigazgató,
Honics István, befektetési igazgató,
Sándor Béla, igazgatósági tag,
Gáti László György marketing és értékesítési igazgató.

Bánfi Attila az igazgatóság elnökének tisztségét erre irányuló megbízási jogviszony keretében tölti be. Köves Benedek Balázs, mint az Alapkezelő vezérigazgatója az Alapkezelő munkaszervezetének vezetője, az Alapkezelő teljes tevékenységét irányító személy. Honics István és Gáti László György az igazgatóság tagjai az Alapkezelő munkaszervezetének is tagjai, s ekként – vezető tisztségviselői megbízatásuk ellátásán felül – az Alapkezelővel fennálló munkaviszonyuk keretében az Alapkezelő munkaszervezetének különböző (a fenti felsorolásban a nevük mellett feltüntetett) munka- és felelősségi körrel rendelkező munkatársai is egyben.

A vezető tisztségviselők által más társaságokban betöltött tisztségek:

Bánfi Attila: Ügyvezető Igazgató az OTP Bank Nyrt. társaságban, Igazgatósági tag a Joint Stock Company OTP Bank társaságnál (Oroszország), és Igazgatósági tag a Budapesti Értéktőzsde Zrt.-ben,
Köves Benedek Balázs: FB elnök a DSK Asset Management AD társaságban (Bulgária),
Sándor Béla: Igazgatósági tag a Joint Stock Company OTP Bank társaságnál (Oroszország),
Gáti László György: FB alelnök az OTP Invest d.o.o. (Horvátország) társaságnál, és a Felügyelő Bizottság tagja a DSK Asset Management (Bulgária) társaságnál.

Az előbbieken felsorolt külföldi alapkezelő társaságok a közép-kelet-európai régióban alapított olyan társaságok, melyekben az Alapkezelő tulajdoni részesedéssel rendelkezik.

A Felügyelő Bizottság tagjai:

Kovács Antal (Elnök, az OTP Bank Nyrt. vezérigazgató-helyettese), Vági László, dr. Ádámosi György.

7.8 Az Alapkezelő jegyzett tőkéjének összege

Az Alapkezelő jegyzett tőkéje 2020.12.31-én : 900 millió Ft, amely teljes egészében befizetésre került.

7.9 Az Alapkezelő saját tőkéjének nagysága

Az Alapkezelő saját tőkéje 2020. 12.31-én 16.701,413 millió Ft-ot tett ki.

7.10 Az Alapkezelő alkalmazottainak száma

Az Alapkezelő 53 fő főállású és 4 fő részmunkaidős munkatársat foglalkoztat.

7.11 Azon tevékenységek és feladatok megjelölése, amelyekre az Alapkezelő harmadik személyt vehet igénybe

Az Alapkezelő tevékenységének hatékonyabb ellátása érdekében feladatának ellátására harmadik személyt vehet igénybe.

Az Alapkezelő harmadik személyt vesz igénybe a Kbtv. 7. § (2) bekezdés a) aa) pont szerinti feladathoz [könyvviteli és jogi feladatok ellátása], valamint az informatikai feladatok ellátásához. Ez utóbbiak azonban nem minősülnek kiszervezésnek, figyelemmel a Kbtv. 41. § (11) bekezdés b) pontjára, mely szerint nem minősülnek kiszervezésnek a befektetési alapkezeléshez szorosan nem kapcsolódó tevékenységek, így különösen jogi

tanácsadás, adószakértői, adótanácsadói tevékenység, kézbesítés, számítástechnikai rendszerfejlesztés, számítástechnikai üzemeltetés és karbantartás, az alkalmazottak képzése és továbbképzése, a számlázás, bérszámfejtés, könyvelés, az ABAK helyiségei és alkalmazottai biztonságának megteremtését célzó tevékenység harmadik személy igénybevételével történő végzése.

7.12 A befektetéskezelésre igénybe vett vállalkozások megjelölése

Az Alapkezelő jelenleg nem vesz igénybe harmadik személyt a Kbtv. 7. § (1) bekezdés a) pontja szerinti tevékenysége [befektetéskezelés (a befektetési politika végrehajtásával kapcsolatos befektetési, stratégiai és eszközallokációs döntések meghozatala és végrehajtása)] végzéséhez.

8. A LETÉTKEZELŐRE VONATKOZÓ INFORMÁCIÓK

8.1 A letétkezelő neve, cégformája

Az Alap letétkezelője az OTP Bank Nyrt.
Cégformája: nyilvánosan működő részvénytársaság

8.2 A letétkezelő székhelye

Az OTP Bank Nyrt. székhelye: 1051 Budapest, Nádor u. 16.

8.3 A letétkezelő cégjegyzékszám

A társaságot a Fővárosi Bíróság, mint Cégbíróság (jelenleg Fővárosi Törvényszék Cégbírósága) 01-10-041585 szám alatt jegyezte be.

8.4 A letétkezelő fő tevékenysége

Az OTP Bank Nyrt. teljeskörű banki szolgáltatásokat nyújtó hitelintézet.

8.5 A letétkezelő tevékenységi köre

Az OTP Bank Nyrt. tevékenységi köre az alábbi:

TEÁOR szám:
6419 Egyéb monetáris tevékenység
6491 Pénzügyi lízing
6619 Máshová nem sorolt egyéb pénzügyi kiegészítő tevékenység
6499 Máshová nem sorolt egyéb pénzügyi tevékenység
6612 Értékpapír ügynöki tevékenység, alapkezelés
6629 Biztosítást, nyugdíjalapot kiegészítő tevékenység

8.6 A letétkezelő alapításának időpontja

Az OTP Bank Nyrt. az 1949-ben megalapított Országos Takarékpénztár jogutódjaként, 1990. december 31-én alakult meg.

8.7 A letétkezelő jegyzett tőkéje

Az OTP Bank Nyrt. alaptőkéje 28.000.001.000,-Ft.

8.8 A letétkezelő utolsó független könyvvizsgálói jelentéssel ellátott számviteli beszámolója szerinti saját tőkéje

Az OTP Bank Nyrt. konszolidált saját tőkéje 2020.12.31-én: 2.537.112 millió Ft

8.9 Alkalmazotti létszám

Az OTP Bank Nyrt. összes foglalkoztatottainak száma 2020.12.31-én 10.183 fő volt.

9. AKÖNYVVIZSGÁLÓRA VONATKOZÓ INFORMÁCIÓK

9.1 A könyvvizsgáló társaság neve, cégformája

Az Alap könyvvizsgálója az Ernst & Young Könyvvizsgáló Korlátolt Felelősségű Társaság (cégjegyzékszám: Fővárosi Bíróság Cégbírósága 01-09-267553). A könyvvizsgálatért felelős személy Varga János.

A könyvvizsgálatért felelős személy nyilatkozott arról, hogy megfelel a hatályos jogszabályokban előírt követelményeknek, rendelkezik a szükséges pénzügyi szakértelemmel és gyakorlattal, valamint megfelelő felelősségbiztosítással.

9.2 A könyvvizsgáló társaság székhelye

1132 Budapest, Váci út 20.

9.3 A könyvvizsgáló társaság kamarai nyilvántartási száma

A könyvvizsgálatért felelős személy MKVK tagsági igazolvány száma: 007319

9.4 Természetes személy könyvvizsgáló neve

Nem alkalmazandó.

9.5 Természetes személy könyvvizsgáló címe

Nem alkalmazandó.

9.6 Természetes személy könyvvizsgáló kamarai nyilvántartási száma

Nem alkalmazandó.

10. TANÁCSADÓKKAL KAPCSOLATOS INFORMÁCIÓK, AMELYEK DÍJAZÁSA AZ ALAP ESZKÖZEIBŐL TÖRTÉNIK

Nem alkalmazandó.

11. A FORGALMAZÓRA VONATKOZÓ INFORMÁCIÓK

11.1 Az Alap Vezető Forgalmazójának neve, cégformája

Az Alap Vezető Forgalmazója az OTP Bank Nyrt. Cégformája: nyilvánosan működő részvénytársaság.

11.2 A Vezető Forgalmazó székhelye

Az OTP Bank Nyrt. székhelye: 1051 Budapest, Nádor u. 16.

11.3 A Vezető Forgalmazó cégjegyzékszám

A társaságot a Fővárosi Bíróság, mint Cégbíróság (jelenleg Fővárosi Törvényszék Cégbírósága) 01-10-041585 szám alatt jegyezte be.

11.4 A Vezető Forgalmazó tevékenységi köre

Az OTP Bank Nyrt. tevékenységi köre az alábbi:

TEÁOR szám:

6419 Egyéb monetáris tevékenység

6491 Pénzügyi lízing

6619 Máshová nem sorolt egyéb pénzügyi kiegészítő tevékenység

6499 Máshová nem sorolt egyéb pénzügyi tevékenység

6612 Értékpapír ügynöki tevékenység, alapkezelés

6629 Biztosítást, nyugdíjalapot kiegészítő tevékenység

11.5 A Vezető Forgalmazó alapításának időpontja

Az OTP Bank Nyrt. az 1949-ben megalapított Országos Takarékpénztár jogutódjaként, 1990. december 31-én alakult meg.

11.6 A Vezető Forgalmazó jegyzett tőkéje

Az OTP Bank Nyrt. alaptőkéje 28.000.001.000,-Ft.

11.7 A Vezető Forgalmazó utolsó független könyvvizsgálói jelentéssel ellátott számviteli beszámolója szerinti saját tőkéje

Az OTP Bank Nyrt. konszolidált saját tőkéje 2020.12.31-én: 2.537.112 millió Ft

11.8 A befektetőkre, illetve képviselőkre vonatkozó, a forgalmazó által felvett adatoknak az Alapkezelő felé történő továbbításának lehetősége

A Kbtv. 106. § (1) bekezdésének értelmében, amennyiben ezt a Tájékoztató vagy a Kezelési Szabályzat lehetővé teszi és az Alapkezelő és a Vezető Forgalmazó arról megállapodik, a Vezető Forgalmazó tájékoztatja az Alapkezelőt a befektetők és képviselőik Vezető Forgalmazó által felvett adatairól. Az ilyen adattovábbítás, melyet jelen Tájékoztató e rendelkezéssel lehetővé tesz, nem minősül a Tpt. szerinti értékpapírtitok vagy az üzleti titok megsértésének. Az Alapkezelő a részére átadásra kerülő adatokat kizárólag az értékpapírtitokra vonatkozó rendelkezések keretében, a befektetési alapkezelési tevékenységéhez szükséges célra, különösen a befektetők tájékoztatása, az Alapkezelő vagy az Alap kereskedelmi kommunikációja céljára használhatja fel

11.9 Az Alap Társforgalmazói**Erste Befektetési Zrt.:**

Székhelye: 1138 Budapest, Népfürdő u. 24-26.
 Cégjegyzékszám: 01-10-041373
 Az Alapítás időpontja: 1990. január 23.
 Tevékenységi köre: 6499'08: Monetáris egyéb pénzügyi közvetítés (főtevékenység)
 6492'08: Egyéb hitelnyújtás
 6612'08: Értékpapír-, árutőzsdei ügynöki tevékenység
 6619'08: Egyéb pénzügyi kiegészítő tevékenység
 7490'08: Monetáris egyéb szakmai, tudományos, műszaki tevékenység
 Jegyzett tőkéje: 102 000 millió Ft.
 Saját tőke 2020.12.31-én 20,245 millió Ft

SPB Befektetési Zrt.:

Székhelye: 1051 Budapest, Vörösmarty tér 7-8.
 Cégjegyzékszám: 01-10-044420
 Az Alapítás időpontja: 2000.08.11.
 Tevékenységi köre: 6712: Értékpapír- és árutőzsdei ügynöki tevékenység
 Jegyzett tőkéje: 300 millió Ft.
 Saját tőke 2020.12.31-én 405,732 millió Ft

Concorde Értékpapír Zrt.:

Székhelye: 1123 Budapest, Alkotás u. 50.
 Cégjegyzékszám: 01-10-043521
 Az Alapítás időpontja: 1997. június 30.
 Tevékenységi köre: 6523 '03 Máshova nem sorolt egyéb pénzügyi tevékenység
 7414 '03 Üzletviteli tanácsadás
 6712 '03 Értékpapír-ügynöki tevékenység, alapkezelés
 Jegyzett tőkéje: 1 milliárd Ft.
 Saját tőke 2020.12.31-én 5,469 millió Ft

Raiffeisen Bank Zrt.:

Székhelye: 1054 Budapest, Akadémia u. 6.
 cégjegyzékszám: 01-10-041042
 Az Alapítás időpontja: 1986. 12.10.

Tevékenységi köre: 64. 19 '08: Egyéb monetáris közvetítés (főtevékenység)
 Jegyzett tőkéje: 50 000 millió Ft.
 Saját tőke 2020.12.31-én 246.539 millió Ft

CIB Bank Zrt

Székhelye: 1027 Budapest, Medve utca 4-14
 cégjegyzékszám: Cg. 01-10-041004
 Az Alapítás időpontja: 1979.11.09
 Tevékenységi köre: 64.19. '08. Egyéb monetáris közvetítés (főtevékenység)
 64.91. '08. Pénzügyi lízing
 64.99. '08. Máshova nem sorolt egyéb pénzügyi közvetítés
 66.12. '08. Értékpapír-, árutőzsdei ügynöki tevékenység
 66.19. '08. Egyéb pénzügyi kiegészítő tevékenység
 66.21 '08 Kockázatértékelés, kárszakértés
 66.22. '08. Biztosítási ügynöki, brókeri tevékenység
 66.29. '08. Biztosítás, nyugdíjalap egyéb kiegészítő tevékenysége
 70.22 '08 Üzletviteli, egyéb vezetési tanácsadás
 74.90 '08 Máshova nem sorolt egyéb szakmai, tudományos, műszaki tevékenység
 Jegyzett tőkéje: 50.000,- millió Ft
 Saját tőke 2019.12.31-én 249 385,- millió Ft

UniCredit Bank Hungary Zrt.:

Székhelye: 1054 Budapest, Szabadság tér 5-6.
 Cégjegyzékszám: Cg. 01-10-041348
 Az Alapítás időpontja: 1990. január 23.
 Tevékenységi köre: 64.19. '08. Egyéb monetáris közvetítés
 64.91. '08. Pénzügyi lízing
 64.99. '08. Máshova nem sorolt egyéb pénzügyi közvetítés
 66.12. '08. Értékpapír-, árutőzsdei ügynöki tevékenység
 66.19. '08. Egyéb pénzügyi kiegészítő tevékenység
 66.22. '08. Biztosítási ügynöki, brókeri tevékenység
 66.29. '08. Biztosítás, nyugdíjalap egyéb kiegészítő tevékenysége
 64.92. '08. Egyéb hitelnyújtás
 Jegyzett tőkéje: 24,118 milliárd Ft.
 Saját tőke 2020.12.31-én 384.910 millió Ft

12. AZ INGATLANÉRTÉKELŐRE VONATKOZÓ INFORMÁCIÓK

Nem alkalmazandó.

13. AZ ADOTT TÁRGYKÖRRE VONATKOZÓ EGYÉB INFORMÁCIÓK

Az Alapkezelő telefonszáma: 412-8300, fax: 412-8399, e-mail: levelek@otpalap.hu

14. NYILATKOZAT

Az OTP Alapkezelő Zrt. (székhelye: 1026 Budapest, Riadó utca 1-3., cégjegyzékszám: 01-10-043959, nyilvántartja a Fővárosi Törvényszék Cégbírósága), mint a Befektetési Jegyeket kibocsátó OTP Klímaváltozás Részvény Alap képviselője eljáró Alapkezelő és az OTP Bank Nyrt. (székhelye: 1051 Budapest, Nádor utca 16. cégjegyzékszám: 01-10-041585, nyilvántartja a Fővárosi Törvényszék Cégbírósága), mint Vezető Forgalmazó kijelentik, hogy jelen Tájékoztató a valóságnak megfelelő adatokat és állításokat tartalmaz és nem hallgat el olyan tényeket és információkat, amelyek az értékpapír, valamint a Kibocsátó helyzetének megítélése szempontjából jelentőséggel bírnak. A Befektetési Jegy tulajdonosával szemben a Tájékoztató félrevezető tartalmával és az információ elhallgatásával okozott kár megtérítéséért a Kibocsátó és a Vezető Forgalmazó egyetemlegesen felel

Budapest, 2022. március 03.

.....
Honics István Szilágyi Dóra
 OTP Alapkezelő Zrt.
az OTP Alapkezelő Zrt. és az OTP Klímaváltozás
Részvény Alap mint Kibocsátó képviselője eljárva

.....
Nyitrai Győző Baloghné dr. Weidinger Krisztina
 OTP Bank Nyrt.
az OTP Klímaváltozás Részvény Alap Vezető
Forgalmazójának képviselője eljárva

ELEKTRONIKUSAN ALÁÍRT IRAT

KEZELÉSI SZABÁLYZAT

I. Az Alapra vonatkozó alapinformációk

1. AZ ALAP ALAPADATAI

1.1 Az Alap neve

OTP Klímaváltozás Részvény Alap

1.2 Az Alap rövid neve

OTP Klímaváltozás Alap

1.3 Az Alap székhelye

1026 Budapest, Riadó u.1-3.

1.4 Az Alap nyilvántartásba vételének időpontja, nyilvántartási száma

Az Alap nyilvántartásba vételének időpontja: 2008.01.08., a nyilvántartásbavételt elrendelő felügyeleti határozat száma: E-III/110.599-1/2008, az Alap lajstromszáma: 1111-257.

1.5 Az Alapkezelő neve

Az Alap Alapkezelője az OTP Alapkezelő Zrt.

1.6 A Letétkezelő neve

Az Alap Letétkezelője az OTP Bank Nyrt.

1.7 A Forgalmazó neve

1.7.1 Vezető Forgalmazó

OTP Bank Nyrt.

1.7.2 Társforgalmazók:

Concorde Értékpapír Zrt., Erste Befektetési Zrt., SPB Befektetési Zrt., Raiffeisen Bank Zrt., CIB Bank Zrt., UniCredit Bank Hungary Zrt.

1.8 Az Alap működési formája, a lehetséges befektetők köre

Az Alap a működési formája szerint: nyilvános alap.

Az Alap által kibocsátott Befektetési Jegyeket Magyarországon devizabelföldi és – amerikai személyek kivételével - devizakülföldi természetes és jogi személyek vásárolhatják meg, amennyiben eleget tesznek a forgalombahozatali feltételekben meghatározott szabályoknak.

Az „A”, és „B” sorozatú Befektetési Jegyek a lehetséges befektetők köre alapján, - a Kbtv. 67. § (1) bekezdés b) pont fogalomrendszerében - lakossági befektetőknek forgalomba hozott befektetési jegyekként határozhatók meg, ez azonban nem értelmezhető a befektetői körre vonatkozóan meghatározott korlátként, azaz az „A”, és „B” sorozatú Befektetési Jegyeket mind lakossági, mind szakmai befektetők megvásárolhatják.

1.9 Az Alap fajtája

Nyíltvégű

1.10 Az Alap futamideje

Határozatlan

1.11 Az Alap harmonizációja

A Felügyelet által engedélyezett, ABAK-irányelv alapján harmonizált befektetési alap

1.12 Az Alap által kibocsátott sorozatok száma, jelölése, annak feltüntetése, hogy az egyes sorozatok milyen jellemzőkben térnek el egymástól

Az Alap által kibocsátott sorozatok száma kettő, jelölésük „A” és „B” sorozat. A Befektetési Jegyek névértéke, Kibocsátási és Elszámolási Pénzneme Befektetési Jegy sorozatonként eltérő. Az „A” sorozatba tartozó Befektetési Jegyek névértéke 1,-Ft, Kibocsátási és Elszámolási Pénzneme magyar forint, a „B” sorozatba tartozó Befektetési Jegyek névértéke 1 euró, Kibocsátási és Elszámolási Pénzneme euró.

A Befektetési Jegyekhez fűződő jogok tekintetében nincs eltérés a két sorozat között.

A Befektetési Jegyek típusa: névre szóló, előállításuk módja: dematerializált forma.

Tekintettel arra, hogy a Befektetési Jegyek dematerializáltak, a folyamatos forgalmazás során a Befektetési Jegyek adásvételére vonatkozó szerződés csak olyan személlyel köthető, aki az adott forgalmazás során eljáró Forgalmazóval értékpapír-számla vezetésre vonatkozó szerződést kötött és az adás-vételi szerződésen a számlavezető azonosító adatait és értékpapír-számlája számát feltüntette.

1.13 Az Alap elsődleges eszközkategória típusa

Értékpapír alap

1.14 Az Alapra vonatkozó tőke-, vagy hozamgarancia, illetve tőke vagy hozamvédelem

Nem alkalmazandó.

2. AZ ALAPRA VONATKOZÓ EGYÉB ALAPINFORMÁCIÓK

Nem alkalmazandó.

3. AZ ALAPKEZELÉSRE, TOVÁBBÁ A BEFEKTETÉSI JEGYEK FORGALOMBA HOZATALÁRA ÉS FORGALMAZÁSÁRA VONATKOZÓ, VALAMINT AZ ALAP ÉS A BEFEKTETŐ KÖZÖTTI JOGVISZONYT SZABÁLYOZÓ JOGSZABÁLYOK FELSOROLÁSA

Az Alapra, az Alapkezelőre, a Letétkezelőre, a Vezető Forgalmazóra és minden további, a Tájékoztatóban és a Kezelési Szabályzatban közreműködő szervezetként megjelölt személyre és e személyeknek az Alaphoz vagy az Alapkezelőhöz fűződő jogviszonyára alkalmazandó jog a magyar jog (beleértve a közvetlenül alkalmazandó uniós jogi aktusokat).

A befektetési alapkezelésre, továbbá a befektetési jegyek forgalomba hozatalára és forgalmazására vonatkozó, valamint az alap és a befektető közötti jogviszonyt szabályozó speciális jogszabályok az alábbiak, melyek közül

- (a) a befektetési alapkezelésre, a befektetési alap és a befektetési alapkezelő működésére, az alap és a befektető közötti jogviszonyra
- a kollektív befektetési formákról és kezelőikről, valamint egyes pénzügyi tárgyú törvények módosításáról 2014. évi XVI. törvény („Kbftv.”),

- az ÁÉKBV-alapkezelőre vonatkozó szervezeti, összeférhetetlenségi, üzletviteli és kockázatkezelési követelményekről szóló 79/2014. (III. 14.) Kormányrendelet,
- a kollektív befektetési formák befektetési és hitelfelvételi szabályairól szóló 78/2014. (III. 14.) Kormányrendelet,
- a tőkepiacról szóló 2001. évi CXX. törvény („Tpt.”),
- a befektetési vállalkozásokról és az árutőzsdei szolgáltatókról, valamint az általuk végezhető tevékenységek szabályairól szóló 2007. évi CXXXVIII. törvény („Bsz.”)

vonatkozik;

(b) a befektetési jegyek forgalomba hozatalára és forgalmazására pedig

- a kollektív befektetési formákról és kezelőikről, valamint egyes pénzügyi tárgyú törvények módosításáról 2014. évi XVI. törvény („Kbftv.”),
- tőkepiacról szóló 2001. évi CXX. törvény („Tpt.”),
- a befektetési vállalkozásokról és az árutőzsdei szolgáltatókról, valamint az általuk végezhető tevékenységek szabályairól szóló 2007. évi CXXXVIII. törvény („Bsz.”)

vonatkozik.

A fent felsoroltakon felül alkalmazandóak még a felsorolt jogszabályokban foglalt utalószabályok folytán alkalmazandó jogszabályok, valamint az azokban foglalt felhatalmazó rendelkezések alapján kiadott, a jogforrási hierarchia alacsonyabb szintjén fekvő jogszabályok.

Ez utóbbiak közül – a befektetési jegy forgalomba hozatala és forgalmazása körében – kiemelendő a dematerializált értékpapír előállításának és továbbításának módjáról és biztonsági szabályairól, valamint az értékpapírszámla, központi értékpapírszámla és az ügyfélszámla megnyitásának és vezetésének szabályairól szóló 284/2001. (XII. 26.) Korm. rendelet.

A befektetési alap és a befektetési alapkezelő felügyelete a Magyar Nemzeti Bank alá tartozik, melynek jogállását, feladatait és eljárásait, szervezetét és gazdálkodását a Magyar Nemzeti Bankról szóló 2013. évi CXXXIX. törvény határozza meg.

A felügyeleti díj megfizetésének, kiszámításának módjáról és feltételeiről szóló 17/2018. (V.29.) MNB rendelet tartalma – a befektetési alapot is terhelő felügyeleti díjra vonatkozó szabályokon keresztül - szintén érinti e körben a befektetési alap működését.

Az értékpapírokra vonatkozó általános szabályozást a Polgári Törvénykönyvről szóló 2013. évi V. törvény („Ptk.”) tartalmazza.

Az alkalmazandó jogszabályok közé tartoznak továbbá az alábbi rendeletek:

Az Európai Parlament és a Tanács (EU) 2015/2365 rendelete (2015. november 25.) az értékpapír-finanszírozási ügyletek és az újrafelhasználás átláthatóságáról, valamint a 648/2012/EU rendelet módosításáról.

A Bizottság 2012. december 19-i, a 2011/61/EU európai parlamenti és tanácsi irányelvnek a mentességek, az általános működési feltételek, a letétkezelők, a tőkeáttétel, az átláthatóság és a felügyelet tekintetében történő kiegészítéséről szóló 231/2013/EU felhatalmazáson alapuló rendelete (ABAK-rendelet),

Az Európai Parlament és a Tanács (EU) 2015. november 25-i, az értékpapír-finanszírozási ügyletek és az újrafelhasználás átláthatóságáról, valamint a 648/2012/EU rendelet módosításáról szóló 2015/2365 rendelete,

Az Európai Parlament és a Tanács (EU) 2019/2088 RENDELETE (2019. november 27.) a pénzügyi szolgáltatási ágazatban a fenntarthatósággal kapcsolatos közzétételekről

Az Európai Parlament és a Tanács (EU) 2020/852 RENDELETE (2020. június 18.) a fenntartható befektetések előmozdítását célzó keret létrehozásáról, valamint az (EU) 2019/2088 rendelet módosításáról

A hivatkozott jogszabályok szövege elektronikusan elérhető egyebek között az alábbi címen:

<https://felugyelet.mnb.hu/topmenu/jogszabalyok>

A magyarországi jogszabályok teljes és hatályos szövege megtalálható az alábbi webhelyen: Jogszabálykereső (Magyarország.hu)

4. A BEFEKTETÉS LEGFONTOSABB JOGI KÖVETKEZMÉNYEINEK LEÍRÁSA, BELEÉRTVE A JOGHATÓSÁGRA, AZ ALKALMAZANDÓ JOGRA ÉS BÁRMILYEN OLYAN JOGI ESZKÖZ MEGLÉTÉRE VAGY HIÁNYÁRA VONATKOZÓ INFORMÁCIÓKAT, AMELYEK AZ ABA LETELEPEDÉSE SZERINTI ORSZÁGBAN HOZOTT ÍTÉLETEK ELISMERÉSÉRŐL ÉS VÉGREHAJTÁSÁRÓL RENDELKEZNEK

A befektetők jogait részletesen a Kezelési Szabályzat 10. pontja tartalmazza.

A Befektetési Jegyek megszerzésével a befektető elfogadja, hogy az Alap és a befektető között létrejövő jogviszonyra a magyar jog szabályai – és azon keresztül a Magyarországon közvetlenül alkalmazandó európai uniós jogi aktusokban foglalt rendelkezések – az irányadók. Az Alap és a befektető között létrejövő jogviszonyra vagy az azokból fakadóan felmerülő bármely vita, jogvita, értelmezési kérdés esetére a Felek alávetik magukat a magyar jog mindenkor hatályos hatásköri és illetékességi szabályai szerinti magyarországi székhelyű rendes bíróság illetékességének.

A magyar bíróság által hozott ítéletek külföldi elismerésére és végrehajtására a hatályos magyar jogszabályok és vonatkozó európai uniós jogi aktusok – így különösen az Európai Parlament és a Tanács a polgári és kereskedelmi ügyekben a joghatóságról, valamint a határozatok elismeréséről és végrehajtásáról szóló, 1215/2012/EU rendelete (2012. december 12.) szabályai az irányadók.

II. A Befektetési Jegyre vonatkozó információk (sorozatonként)

5. A BEFEKTETÉSI JEGYEK ISIN AZONOSÍTÓJA

Az Alap két Befektetési Jegy sorozatot bocsát ki dematerializált formában. Az „A” sorozatba tartozó Befektetési Jegyek ISIN azonosítója: HU0000706239, a „B” sorozatba tartozó Befektetési jegyek ISIN azonosítója: HU0000706247.

6. A BEFEKTETÉSI JEGYEK NÉVÉRTÉKE

Az „A” sorozatba tartozó Befektetési Jegyek névértéke 1,- Ft, a „B” sorozatba tartozó Befektetési Jegyek névértéke 1 euró.

7. A BEFEKTETÉSI JEGYEK DEVIZANEME

Az „A” sorozatba tartozó Befektetési Jegyek devizaneme magyar forint, a „B” sorozatba tartozó Befektetési Jegyek devizaneme euró.

8. A BEFEKTETÉSI JEGYEK ELŐÁLLÍTÁSÁNAK MÓDJA, A KIBOCSÁTÁSRA, ÉRTÉKESÍTÉSRE VONATKOZÓ INFORMÁCIÓK

Az Alap által kibocsátott befektetési jegyek előállításának módja: dematerializált értékpapír.

A dematerializált értékpapír:

A Tpt. 5. § (1) bekezdés 29. pontja szerint a Tpt. és a felhatalmazása alapján kiadott jogszabályok alkalmazásában dematerializált értékpapír: a Tpt-ban és külön jogszabályban meghatározott módon, elektronikus úton létrehozott, rögzített, továbbított és nyilvántartott, az értékpapír tartalmi kellékeit azonosítható módon tartalmazó adatösszesség

9. A BEFEKTETÉSI JEGYRE VONATKOZÓ TULAJDONJOG IGAZOLÁSÁNAK ÉS NYILVÁNTARTÁSÁNAK MÓDJA

A Ptk. 6:569. § (7) bekezdése szerint a dematerializált értékpapír átruházásához az átruházásra irányuló szerződés vagy más jogcím, valamint az átruházó értékpapírszámlájának megterhelése és az új jogosult értékpapírszámláján a dematerializált értékpapír jóváírása szükséges. A Tpt. 138. § (1) bekezdése szerint a dematerializált értékpapír megszerzésére és átruházására kizárólag értékpapírszámlán történő terhelés, illetve jóváírás útján kerülhet sor. A Ptk. 6:570. §-a szerint a dematerializált értékpapír átruházásával az értékpapírban rögzített jogok átszállnak az értékpapír új jogosultjára, függetlenül attól, hogy az átruházó rendelkezett-e az értékpapírban rögzített jogokkal.

A Ptk. 6:566. § (6) bekezdése, illetve a Tpt. 138. § (2) bekezdése szerint a dematerializált értékpapír jogosultjának - ellenkező bizonyítás hiányában - annak az értékpapírszámlának a jogosultját kell tekinteni, amelyiken a dematerializált értékpapírt nyilvántartják. Az értékpapírszámla vezetője által kiállított számlakivonat a dematerializált értékpapír jogosultja jogosultságát, az értékpapír tulajdonjogát harmadik személyek felé a kiállítás időpontjára vonatkozóan igazolja. A számlakivonat nem minősül értékpapírnak, nem ruházható át és nem lehet engedményezés tárgya.

Ha a dematerializált értékpapír jogosultjának személye nem átruházás útján változik meg, az új jogosult a jogszerzés igazolása mellett kérheti, hogy a dematerializált értékpapírt az értékpapírszámláján írják jóvá. A korábbi jogosult számlájának megterhelését és a dematerializált értékpapírnak az új jogosult számláján való jóváírását a dematerializált értékpapírok átruházására vonatkozó szabályok megfelelő alkalmazásával kell végrehajtani.

A Befektetési Jegyek dematerializált formában – azaz számítógépes jelként - kerülnek előállításra, ezért nem nyomtathatók ki.

10. A BEFEKTETŐNEK A BEFEKTETÉSI JEGY ÁLTAL BIZTOSÍTOTT JOGAI (ANNAK LEÍRÁSA, HOGY AZ ALAP HOGYAN BIZTOSÍTJA A BEFEKTETŐKKEL VALÓ TISZTESSÉGES BÁNÁSMÓDOT, ÉS AMENNYIBEN VALAMELY BEFEKTETŐ KIVÉTELEZETT BÁNÁSMÓDBAN RÉSZESÜL, VAGY ERRE JOGOT SZEREZ, A KIVÉTELEZETT BÁNÁSMÓD LEÍRÁSA, A KIVÉTELEZETT BÁNÁSMÓDBAN RÉSZESÜLŐ BEFEKTETŐTÍPUSOK AZONOSÍTÁSA, VALAMINT ADOTT ESETBEN EZEK AZ ABA-HOZ VAGY AZ ABAK-HOZ FÜZŐDŐ JOGI ÉS GAZDASÁGI KÖTŐDÉSÉNEK LEÍRÁSA; AZ ADOTT TÁRGYKÖRRE VONATKOZÓ EGYÉB INFORMÁCIÓK

Az Alapkezelő a bánásmód tekintetében nem tesz megkülönböztetést a befektetők között, minden befektető ugyanazon tisztességes bánásmódban részesül.

Az „A” és „B” sorozatba tartozó Befektetési Jegyek nem térnek el egymástól a Befektetési Jegyekhez fűződő jogok tekintetében.

A Befektetési Jegy tulajdonosa jogosult arra, hogy

- Forgalmazási Napon, a Forgalmazási Órák alatt a Befektetési Jegyek visszaváltási jutalékkal csökkentett, az adott sorozatra vonatkozóan meghatározott egy jegyre jutó nettó eszközértéken való visszaváltására a Forgalmazási Helyek valamelyikén megbízást adjon a Forgalmazónak;
- a Befektetési Jegy vásárlását/visszaváltását megelőzően tájékoztatást kapjon a vételi/visszaváltási jutalék mértékéről;
- a Befektetési Jegynek az adott befektető számára első alkalommal történő értékesítésekor az Alap Tájékoztatója és Kezelési Szabályzata, valamint a Kiemelt Befektetői Információ részére térítésmentesen átadásra kerüljön, az Alap legutóbbi éves és féléves jelentését kérésére térítésmentesen rendelkezésre bocsássák;
- a Befektetési Jegy folyamatos forgalmazása során a Kiemelt Befektetői Információt, a Tájékoztatót és Kezelési Szabályzatot, a féléves vagy az éves jelentést, valamint a legfrissebb portfóliójelentést kérésére térítésmentesen rendelkezésre bocsássák, illetve szóbeli és elektronikus értékesítés során felhívják a figyelmét, hogy hol érheti el a felsorolt dokumentumokat;
- az Alap megszűnése esetén részesedjék az Alap felosztható tőkéjéből a Kezelési Szabályzat 50. pontjában meghatározottak szerint;

- az Alapkezelő és az eljáró Forgalmazó üzletszabályzatát megtekintse;
- a Kbfvt.-ben meghatározott rendszeres és rendkívüli tájékoztatást megismerje a Tájékoztatóban megjelölt közzétételi helyeken és a Forgalmazási Helyeken;
- az Alap megszűnése után a megszűnési jelentést megtekintse; továbbá
- gyakorolja a jogszabályban, illetve a Kezelési Szabályzatban meghatározott egyéb jogokat.

III. Az Alap befektetési politikája és céljai

11. AZ ALAP BEFEKTETÉSI CÉLJAINAK, SPECIALIZÁCIÓJÁNAK LEÍRÁSA, FELTÜNTETVE A PÉNZÜGYI CÉLOKAT IS

Az Alap célja, hogy kiválassza azokat a részvényeket, amelyek a klímaváltozással kapcsolatos globális alkalmazkodási folyamat potenciális nyertesei, illetve vesztesei lehetnek. Az Alapkezelő törekszik arra, hogy a várható hozamot és kockázatokat hosszú távon optimalizálja, így az alapot azoknak ajánljuk, akik hosszú távon kívánnak befektetni.

12. BEFEKTETÉSI STRATÉGIA, AZ ALAP CÉLJAI MEGVALÓSÍTÁSÁNAK ESZKÖZEI

Az Alap portfóliója elsősorban a globális klímaváltozásból adódó befektetési lehetőségekből profitáló fejlett és feltörekvő piaci vállalatok részvényeiből, részvény-indexekből, valamint ezen instrumentumokra vonatkozó opciókból és határidős kontraktusokból áll.

Referencia Index: 95% MSCI World Net Total return USD Index (USD) (Bloomberg kód: NDDUWI) + 5% RMAX (HUF) (Bloomberg kód: MAX RMAX Index).

A Referencia Index összetevők adott Befektetési Jegy sorozat devizájára történő átszámítása az adott napi MNB középárfolyamon történik.

Az MSCI World Net Total return USD Index mint Referencia Index elemet olyan referencia indexkezelő kezeli, aki az általa kiadott tájékoztató szerint él a befektetési alapok teljesítményének méréséhez felhasznált indexekről, valamint a 2008/48/EK és a 2014/17/EU irányelv, továbbá az 596/2014/EU rendelet módosításáról szóló 2016/1011 Európai Parlament és a Tanács Rendelet (Rendelet) 51. cikk (5) bekezdése által biztosított átmeneti mentességgel és ennek megfelelően nem szerepel a Rendelet 36. cikke szerinti, az ESMA által vezetett nyilvántartásában.

A fenntarthatósági kockázatok befektetési döntésekbe való integrálása:
(az SFDR rendelet 6. cikk (1) a) pontja szerinti tájékoztatás):

Az ESG integráció

Az OTP Klímaváltozás Alapnál a befektetési döntéshozatalba a fenntarthatósági szempontokat két lépésben integráljuk. Első lépésként megsűrjünk a referencia indexben megtalálható értékpapírokat és kialakítjuk az Alap számára érdekes befektetési célpontok szűkebb listáját. A szélesebb befektetési univerzumból azokat a vállalatokat válogatjuk ki, amelyekről úgy véljük, hogy a klímaváltozásra adott politikai, gazdasági és társadalmi válaszok haszónélvezői lehetnek, köszönhetően a klímavédelem szempontjából hasznosnak tekinthető termékeikre, vagy szolgáltatásaikra. A szűkebb listára olyan értékpapírok is felkerülhetnek, amelyek nem tagjai ugyan a referencia indexnek, de úgy látjuk, hogy tevékenységükkel hozzájárulnak a fenntartható fejlődéshez.

A szűkebb listára nem kerülhetnek fel olyan vállalatok részvényei, amelyek árbevételük több mint 5%-a származik fegyvergyártásból, vagy dohányértékesítésből. Nem fektetünk továbbá olyan vállalatokba, amelyek árbevételének több, mint 50%-a kőszén, földgáz, vagy kőolajkitermelésből származik.

A szűkebb listára felkerült részvényekből az Alapkezelő faktormodell segítségével alakítja ki a végső portfóliót. A cégek környezeti (E), társadalmi (S), és felelős vállalatirányítási (G) teljesítményét az ESG Tanácsadó mutatószámai (Environmental, Social, Government Pillar Score) segítségével faktorként integráljuk a portfólió kialakításba.

A végső portfólió minimum 50%-ban olyan részvényekből kell, hogy álljon, amik -azon túlmenően, hogy megítélésünk szerint tevékenységükkel hozzájárulnak a Föld nevű bolygó megőrzéséhez – az ESG megközelítésben is jó, fenntartható minősítéssel rendelkeznek. A jó, fenntartható minősítés alatt a fejlett piaci részvények esetében AAA-BBB közötti MSCI besorolást, a feltörekvő piaci részvények esetében pedig AAA-BB közötti besorolást értjük.

A környezeti vagy társadalmi jellemzők előmozdítása (az SFDR rendelet 8. cikk szerinti megfelelés alátámasztása)

Az Alapkezelő az Alapot az SFDR Rendelet (EU 2019/2088) által meghatározott környezeti vagy társadalmi jellemzőket, illetve ezek kombinációját előmozdító pénzügyi termék kategóriába tartozó terméknek állította elő, ugyanakkor nem sorolja a fenntartható befektetést célul kitűző pénzügyi termék kategóriába.

Az Alap által végrehajtott befektetések környezeti és társadalmi hatásából, valamint a befektetéssel érintett gazdasági társaság vállalatirányítási rendszeréből és gyakorlatából fenntarthatósági kockázatok származhatnak. A környezeti hatásokból eredő fenntarthatósági kockázatok közé tartozik például a klímaváltozás kezelése, a társadalmi hatások között a nemzetközileg elismert munkajogi szabályok érvényesítése vagy a nemek közötti béregyenlőtlenség megszüntetése, míg a vállalatirányítás körében például a munkavállalói jogok tiszteletben tartása és az adatvédelmi követelmények megtartása merülhet fel.

A fenntarthatósági kockázatok önmagukban is jelentősek lehetnek, de emellett más kockázati tényezőkre is lényeges hatással bírhatnak, és emelhetik pl. a piaci kockázat, a likviditási kockázat, a hitelkockázat, vagy a működési kockázat mértékét. Felmerülésük esetén a fenntarthatósági kockázatok hátrányosan befolyásolhatják az Alap befektetéseinek értékét, beleértve a teljes értékvesztést is, ezáltal kedvezőtlen hatást gyakorolhatnak az Alap teljesítményére.

A környezeti, társadalmi és vállalatirányítási szempontokból eredő fenntarthatósági kockázatok megjelenhetnek társaság-specifikus módon, amikor a fenntarthatósági követelményeknek meg nem felelő társaságok által kibocsátott pénzügyi eszközök piaci értéke a fenntarthatósági kockázatok eredményeként csökkenhet, amit okozhatnak a társaság jó hírnevét érintő események, a társaságot érintő szankciók, de akár például a klímaváltozás által előidézett fizikai jellegű kockázatok is.

A fenntarthatósági kockázatok működési kockázatban való megjelenését idézheti elő, és ezáltal az Alap számára veszteséget okozhat, ha az Alapkezelő vagy az általa igénybe vett szolgáltatók nem fordítanak megfelelő figyelmet a környezeti, társadalmi és vállalatirányítási szempontoknak.

Az Alapkezelő az Alapot érintő befektetési döntéseinek meghozatala során figyelembe veszi és megfelelően mérlegeli a befektetéssel kapcsolatos kockázatok között a környezeti, társadalmi és vállalatirányítási aspektusokból eredő fenntarthatósági kockázatokat is.

13. AZON ESZKÖZKATEGÓRIÁK MEGJELÖLÉSE, AMELYEKBE AZ ALAP BEFEKTETHET, KÜLÖN UTALÁSSAL ARRÁ VONATKOZÓAN, HOGY AZ ALAP SZÁMÁRA ENGEDÉLYEZETT A SZÁRMAZTATOTT ÜGYLETEK ALKALMAZÁSA

Állampapírok és állam által garantált értékpapírok

Az állampapír az Európai Unió, az Európai Unió valamely tagállama, ideértve annak kormányzati szervét, ügynökségét vagy különleges célú gazdasági egységét, az Európai Unió szövetségi államberendezkedésű tagállama esetében a szövetség tagjai, több tagállam közös különleges célú gazdasági egysége, több tagállam által finanszírozás mobilizálása, valamint súlyos finanszírozási problémákkal küzdő vagy finanszírozási szempontból veszélyeztetett tagjai számára pénzügyi segítségnyújtás céljából alapított nemzetközi pénzügyi intézmény, vagy az Európai Beruházási Bank által kibocsátott hitelviszonyt megtestesítő értékpapír.

Bankbetétek (látra szóló betét vagy lekötött betét)

Az Alapkezelő az Alap likviditásának biztosítása érdekében, illetve abban az esetben, ha az Alap szabad tőkáját értékpapírokba megfelelően befektetni nem tudja, az Alap szabad tőkáját hitelintézeteknél elhelyezett, látra szóló vagy felmondható betétekben helyezheti el, feltéve, hogy a hitelintézet létesítő okirat szerinti székhelye az Európai Unió valamely tagállamának területén található, vagy amennyiben a hitelintézet székhelye nem egy tagállam területén

található, olyan prudenciális szabályok hatálya alá tartozik, amelyek a Felügyelet megítélése szerint egyenértékűek a közösségi jogszabályokban megállapított előírásokkal.

Értékpapír finanszírozási ügyletek

Repó és fordított repó ügyletek

A repó és fordított repó ügylet olyan, megállapodásban szabályozott ügylet, amellyel egy szerződő fél értékpapírokat illetve értékpapírok tulajdonjogához kapcsolódó olyan garantált jogokat ruház át, amelyek esetében a garanciát olyan elismert tőzsde bocsátja ki, amely az értékpapírokhoz való jogokkal rendelkezik, úgy, hogy a megállapodás nem teszi lehetővé a szerződő fél számára, hogy az adott értékpapírt egyszerre több szerződő félre ruházza át vagy adja biztosítékul, továbbá kötelezettséget ír elő azoknak, illetve azokat helyettesítő, ugyanolyan típusú értékpapíroknak meghatározott áron történő visszavásárlására, az átruházó szerződő fél által meghatározott vagy meghatározandó jövőbeli időpontban; a megállapodás az értékpapírokat eladó szerződő fél szempontjából repomegállapodásnak, az azokat megvásárló szerződő fél szempontjából fordított repomegállapodásnak tekintendő.

Vétel-eladás ügylet (buy-sell back) és eladás-visszavásárlás ügylet (sell-buy back)

Olyan ügylet, amellyel egy szerződő fél értékpapírokat illetve értékpapírok tulajdonjogához kapcsolódó garantált jogokat vásárol vagy ad el, és amely ügylet során vállalja, hogy meghatározott áron, valamely jövőbeli időpontban ugyanolyan típusú értékpapírokat vagy ilyen garantált jogokat ad el, illetve vásárol vissza; az adott ügylet az értékpapírokat vagy garantált jogokat megvásárló szerződő fél szempontjából vétel-eladás ügyletnek, az azokat eladó szerződő fél szempontjából pedig eladás-visszavásárlás ügyletnek minősül.

Értékpapír kölcsönbe adása és értékpapír kölcsönbe vétele

Olyan ügylet, amellyel egy szerződő fél értékpapírokat ad át azzal a kötelezettségvállalással, hogy a kölcsönbe vevő azonos értékpapírokat fog visszaadni valamely konkrét jövőbeli időpontban vagy amikor a kölcsönbe adó erre kéri; az ügylet az értékpapírokat átadó szerződő fél szempontjából értékpapír kölcsönbe adásának, az átvevő szerződő fél szempontjából pedig értékpapír kölcsönbe vételének tekintendő.

Jelzáloglevelek és egyéb eszközfedezett kötvények

Az Alap a jelzálog-hitelintézetről és a jelzáloglevélről szóló 1997. évi XXX. törvény alapján nyilvánosan kibocsátott hazai jelzáloglevelek mellett külföldi jelzálog-hitelintézetek által nyilvánosan kibocsátott jelzálogleveleket is vásárolhat.

Egyéb, hitelviszonyt megtestesítő értékpapírok, pénzügyi eszközök

Az egyéb szervezetek (pl. gazdasági társaságok, hitelintézetek, önkormányzatok, egyéb intézmények) által kibocsátott kötvények, pénzügyi eszközök, az állampapírokhoz képest – a hozzájuk kapcsolódó garanciák függvényében – magasabb kockázatot képviselnek, de ennek ellentételezéseként hozamuk is magasabb.

Részvények

A részvény tagsági jogokat, részvénytársaságban való részesedést megtestesítő értékpapír.

Kollektív befektetési értékpapírok

Az Alap portfóliójában a befektetési jegyek és egyéb kollektív értékpapírok megengedettek a befektetési politikára vonatkozó korlátozások betartása mellett.

Deviza eszközök

Az Alapkezelő az Alap vagyონát külföldi devizában denominált eszközökbe, devizapárokba vagy azokra szóló derivatívákba is befektetheti.

Származtatott eszközök

A származtatott ügylet olyan ügylet, amelynek értéke az alapjául szolgáló befektetési eszköz, deviza vagy referenciaráta (alaptermék) értékétől függ és önálló kereskedés tárgyát képezi (derivatíva);

A megengedett származtatott eszközök köre:

Szabályozott piacokon forgalmazott származtatott pénzügyi eszközök, beleértve az ezekkel egyenértékű készpénz-elszámolású eszközöket, továbbá tőzsdén kívüli, nem szabványosított származtatott pénzügyi eszközök (OTC származtatott ügyletek), feltéve hogy:

- a) ezen OTC származtatott ügyletek alapul szolgáló eszközei a megengedett eszközök körébe tartozó eszközök, továbbá olyan pénzügyi indexek, kamatlábak, devizaárfolyamok vagy valuták, amelyekbe az Alap a Kezelési Szabályzata szerinti befektetési célkitűzései értelmében befektethet;
- b) ezen OTC származtatott ügyletekben részt vevő üzletfelek prudenciális felügyelet hatálya alatt álló és a Felügyelet által engedélyezett kategóriákba tartozó intézmények, továbbá
- c) ezen OTC származtatott ügyletek megbízható és ellenőrizhető napi értékelése biztosított és az Alap kezdeményezésére egy ellentételező ügylettel bármikor tisztességes piaci értéken eladhatók, felszámolhatók vagy lezárhatók.

Az Alap teljeshozam-csereügyletet – olyan származtatott ügylet, amelyben egy szerződő fél egy referenciakötelezettség teljes gazdasági eredményét, ideértve a kamat- és díjbevételeket, az árfolyamváltozásból eredő nyereséget és veszteséget, valamint a hitelvesztéseket, átruházza egy másik szerződő félre – is köthet.

14. AZ EGYES PORTFOLIÓELEMEK MAXIMÁLIS, ILLETVE MINIMÁLIS VAGY TERVEZETT ARÁNYA

Az Alap a portfóliójában található egyes elemek minimális, illetve maximális arányát illetően a mindenkor hatályos jogszabályi előírásokban, így különösen a 78/2014. (III.14.) kormányrendeletben szereplő korlátokat alkalmazza, azokhoz képest szigorúbb korlátozásokat nem vállal. A jelen pont az Alap befektetési stratégiájának megvalósítása, napi működése során várható, korlátozást nem jelentő, tervezett célarányok bemutatására szolgál.

Az Alap által alkalmazni tervezett célarányok a nettó eszközérték %-os mértékében kifejezve	Tervezett minimum	Tervezett maximum
Befektetési eszközök		
• Lekötött betét	0%	100%
Kötvény jellegű befektetések		
• Állampapírok és állam által garantált értékpapírok	0%	100%
• Jelzáloglevelek és egyéb eszközfedezett kötvények	0%	20%
• Egyéb, hitelviszonyt megtestesítő értékpapírok, pénzügyi eszközök	0%	20%
Részvények		
• Tőzsdén forgalmazott részvények	0%	100%
• Tőzsdén nem forgalmazott részvények	0%	10%
Kollektív befektetési értékpapírok		
• Kollektív befektetési értékpapírok, ezen belül	0%	80%
• OTP Alapkezelő (csoport) által kezelt alapok	0%	80%
Egyéb információk		
ESG Információk		
• AAA-BBB közötti MSCI ESG Ratings besorolású Fejlett piaci részvények + AAA-BB közötti MSCI ESG Ratings besorolású Fejlődő piaci részvények aránya a részvénybefektetésen belül	50%	100%
Származtatott eszközök (A származtatott ügyletek nettósított kötési értékének az abszolút értéke a nettó eszközérték arányában)		
• Részvénypiaci	0%	200%
• Kötvénypiaci	0%	200%
• Kamatjellegű	0%	200%
• Deviza	0%	200%
Devizakockázat (A deviza ügyletek nettósított kötési értékének az abszolút értéke a nettó eszközérték arányában)		
• Bázisdevizától eltérő nettó devizapozíció	0%	200%
Az alap likviditását biztosító eszközök		
• Látra szóló betét	0%	110%
• Értékpapír finanszírozási ügyletek kitettséértékének abszolút értéke	0%	110%

15. A BEFEKTETÉSI POLITIKA MINDEN ESETLEGES KORLÁTOZÁSA, VALAMINT BÁRMELY OLYAN TECHNIKA, ESZKÖZ VAGY HITELFELVÉTELI JOGOSÍTVÁNY, AMELY AZ ALAP KEZELÉSÉHEZ FELHASZNÁLHATÓ, IDEÉRTVE A TŐKEÁTTÉTEL ALKALMAZÁSÁRA, KORLÁTOZÁSÁRA, A GARANCIÁK ÉS ESZKÖZÖK ÚJBÓLI FELHASZNÁLÁSÁRA VONATKOZÓ MEGÁLLAPODÁSOKAT ÉS AZ ALKALMAZHATÓ TŐKEÁTTÉTEL LEGNAGYOBB MÉRTÉKÉT

Az Alapkezelő az Alap nevében portfólió lehetséges elemeire vonatkozóan olyan ügyletet köthet, amely nem sérti az alább meghatározott korlátozásokat.

Az alábbi táblázatban meghatározott befektetési szabályoknak vásárláskor kell megfelelni, az egyes portfólióelemek ügyletkötéskori piaci értékének az Alap ügyletkötéskori saját tőkéjére vetített aránya alapján.

Eszközre vetített limit		OTP Klímaváltozás Részvény Alap portfólióján belüli maximális arány
1.	Egy kibocsátó maximális aránya alapesetben	10%
2.	Olyan átruházható értékpapír maximális aránya, amelyet szabályozott piacon vagy multilaterális kereskedési rendszeren forgalmaznak, és az utolsó naptári negyedévben mért napi átlagos forgalma meghaladja a százmillió forintot (megfelelően likvid tőzsdei értékpapír), a 3. pont figyelembe vételével	15%
3.	2. pontba tartozó értékpapírok összesített maximális aránya	40%
4.	Egy kibocsátó által kibocsátott jelzáloglevelek maximális aránya	20%
5.	1. pont szerinti limitet meghaladó mértékű jelzáloglevelek összesített maximális aránya	20%
6.	Egy kibocsátó maximális aránya, amennyiben az átruházható értékpapírok vagy pénzügyi eszközök kibocsátója vagy garanciavállalója egy EGT-állam, annak helyi hatósága, harmadik ország, vagy olyan nemzetközi közjogi szerv, amelynek egy vagy több EGT-állam is tagja	35%
7.	Egy adott sorozatú, EGT-állam vagy az OECD tagállama által kibocsátott vagy garantált értékpapírok és nemzetközi pénzügyi intézmény által kibocsátott vagy garantált hitelviszonyt megtestesítő értékpapírok maximális aránya	35%
8.	Egy adott EGT-állam vagy az OECD tagállama által kibocsátott vagy garantált állampapírok és nemzetközi pénzügyi intézmény által kibocsátott vagy garantált hitelviszonyt megtestesítő értékpapírok maximális aránya, a 7. pont figyelembe vételével	100%
9.	Egy hitelintézet betéteinek maximális aránya	100%
10.	Egy adott kollektív befektetési értékpapír maximális aránya	15%
11.	Tőkeáttétel maximális mértéke (egy-egy eszközökben meglévő nettósított kockázati kitétségek* abszolút értékeinek összege)	2-szeres
12.	Egyéb, a megengedett eszközök körében tételesen nem felsorolt értékpapírok és pénzügyi eszközök maximális aránya	10%

*nettósított kockázati kitétség: az Alap egyes eszközökben meglévő nettósított kockázati kitétségét az adott eszköz aktuális értékének, továbbá az ugyanezen az eszközön alapuló származtatott ügyletekben meglévő kitétségek értékének egybeszámításával kell megállapítani, úgy hogy az ellentétes irányú ügyletekben lévő kitétségeket egymással szemben nettósítani kell. Az Alap teljes nettó kockázati kitétségére vonatkozó limitnek való megfelelés szempontjából az Alap eszközeiben meglévő devizakockázatok fedezése céljából kötött származtatott ügyleteket figyelmen kívül lehet hagyni.

- Az Alap alábbi intézményekkel vagy kollektív befektetési formákkal szembeni, az adott intézmény vagy az adott kollektív befektetési forma által kibocsátott átruházható értékpapírokba vagy pénzügyi eszközökbe történő befektetésekből, az adott intézménynél elhelyezett betétekből, és az adott intézménnyel kötött OTC

származtatott ügyletekből eredő összevont kockázati kitettsége meghaladhatja az Alap eszközeinek 20 százalékát:

- OTP Bank Nyrt.
 - az OTP Alapkezelő Zrt. által kezelt, a Kezelési Szabályzat 21. pontjában bemutatott befektetési alapok
- Az Alap nem köteles betartani az e részben foglalt befektetési korlátokat a tulajdonában lévő átruházható értékpapírokhoz vagy pénzügyi eszközökhöz tartozó jegyzési jogok gyakorlása során, illetve a korlátoknak az Alapon kívül álló okból történő túllépése esetén. Az Alap ilyen túllépés esetén az eladási ügyletei során – a befektetők érdekeinek figyelembevételével – a lehető leghamarabb, de legkésőbb 90 napon belül köteles megfelelni a fenti korlátoknak.
- Az Alap eszközeinek 10 százaléka erejéig vehet fel hitelt 3 hónapnál rövidebb futamidőre. Az Alap jogosult a hitelfelvételhez biztosítékot nyújtani. Az Alap kötvényt, más hitelviszonyt megtestesítő értékpapírt nem bocsáthat ki. Nem minősül hitelfelvételnek az Alapot terhelő fizetési kötelezettségre vonatkozó, a Forgalmazó által biztosított, legfeljebb 15 napos halasztott pénzügyi teljesítés lehetősége.
- Az Alapkezelő az Alap saját tőkéjét nem fektetheti be az Alap által kibocsátott Befektetési Jegybe.
- Az Alapkezelő mindenkor köteles továbbá megfelelni a Kbtv.-ben, illetve a 78/2014. (III.14.) Kormányrendeletben és az éppen hatályos egyéb jogszabályokban meghatározott egyéb befektetési korlátozásoknak is.
- Az Alap éves és féléves jelentése tartalmazza a Kbtv. 6. melléklet XI. pontjának megfelelő információkat a tőkeáttételre, valamint a biztosíték vagy a tőkeáttételi megállapodás értelmében nyújtott garanciák újbóli felhasználási jogára vonatkozóan.

16. A PORTFOLIÓ DEVIZÁLIS KITETTSÉGE

Az Alapkezelő az Alap deviza-kitettséget aktívan kezeli. Ha az Alapkezelő azt célszerűnek látja, az idegen devizában denominált eszközökből fakadó deviza-kockázatot határidős deviza eladással teljes mértékben kiküszöbölheti, azonban belátása szerint nyitott devizapozícióit is vállalhat. Ennek megfelelően, az Alap nettó deviza-kitettsége 0% és 200% között ingadozhat. (A devizában denominált eszközök piaci és a deviza ügyletek nettósított abszolút értéke a nettó eszközérték arányában).

17. A TŐKE-, ILLETVE HOZAMVÉDELMEI BIZTOSÍTÓ BEFEKTETÉSI POLITIKA ÉS A MÖGÖTTES TERVEZETT TRANZAKCIÓK LEÍRÁSA

Nem alkalmazandó.

18. HITELFELVÉTELI SZABÁLYOK

Az Alap eszközeinek 10 százaléka erejéig vehet fel hitelt 3 hónapnál rövidebb futamidőre. Az Alap jogosult a hitelfelvételhez biztosítékot nyújtani. Az Alap kötvényt, más hitelviszonyt megtestesítő értékpapírt nem bocsáthat ki. Nem minősül hitelfelvételnek az Alapot terhelő fizetési kötelezettségre vonatkozó, a forgalmazó által biztosított, legfeljebb 15 napos halasztott pénzügyi teljesítés lehetősége.

Az Alap nem nyújthat pénzkölcsönt, nem vállalhat kezességet. Ez a tilalom nem vonatkozik a maradéktalanul még ki nem fizetett pénzügyi eszközök vásárlására.

Az Alap jogosult az eszközei terhére származtatott ügyleteihez biztosítékot nyújtani.

Az Alap értékpapírkölcsön ügylet keretében eszközértékének maximum 100%-áig adhat és vehet kölcsön értékpapírt.

19. AZON ÉRTÉKPAPÍROKAT KIBOCSÁTÓ VAGY GARANTÁLÓ ÁLLAMOK, ÖNKORMÁNYZATOK VAGY NEMZETKÖZI SZERVEZETEK, AMELYEKNEK AZ ÉRTÉKPAPÍRJAIBA AZ ALAP ESZKÖZEINEK TÖBB MINT 35 SZÁZALÉKÁT FEKTETI

Az Alap eszközeinek akár 100 százalékát fektetheti valamely EGT-állam, vagy az OECD tagállama által kibocsátott vagy garantált értékpapírokba és nemzetközi pénzügyi intézmény által kibocsátott vagy garantált hitelviszonyt

megtettesítő értékpapírokba, azzal a korlátozással, hogy eszközeinek legfeljebb 35 százalékát fektetheti egy adott sorozatba tartozó értékpapírba.

20. A LEKÉPEZETT INDEX BEMUTATÁSA ÉS AZ EGYES ÉRTÉKPAPÍROK INDEXBELI SÚLYÁTÓL VALÓ ELTÉRÉSÉNEK MAXIMÁLIS NAGYSÁGA

Nem alkalmazandó.

21. AZON BEFEKTETÉSI ALAP BEFEKTETÉSI POLITIKÁJA, AMELYBE A BEFEKTETÉSI ALAPBA FEKTETŐ BEFEKTETÉSI ALAP ESZKÖZEINEK LEGALÁBB 20 SZÁZALÉKÁT MEGHALADÓ MÉRTÉKBEN KÍVÁN BEFEKTETNI

Az Alap a következő befektetési alapok befektetési jegyeiben fektethet az Alap eszközeinek 20 százalékát meghaladó mértékben:

Az OTP Tőkegarantált Rövid Kötvény Alap befektetési politikája

Az Alap célja, hogy a befektetők legalább 12 hónapra rendelkezésre álló pénzeszközei számára rugalmas befektetési lehetőséget biztosítson. Az Alapkezelő az Alap céljának elérése érdekében az Alap eszközeit döntő részben bankbetétekbe és állampapírokba, adott esetben vállalati kötvényekbe fekteti. Az Alapkezelő a kamatkockázat csökkentése és a devizakockázat optimalizálása érdekében származtatott ügyleteket is köthet.

Az OTP Dollár Rövid Kötvény Alap befektetési politikája

Az alap célja, hogy a befektetők legalább 12 hónapra rendelkezésre álló pénzeszközei számára rugalmas befektetési lehetőséget biztosítson. Az Alapkezelő az Alap céljának elérése érdekében az Alap eszközeit döntő részben bankbetétekbe és állampapírokba, adott esetben vállalati kötvényekbe és más befektetési alapok által kibocsátott kollektív értékpapírokba fekteti. Az Alapkezelő a kamatkockázat csökkentése és a devizakockázat optimalizálása érdekében származtatott ügyleteket is köthet.

Az OTP Euró Rövid Kötvény Alap befektetési politikája

Az alap célja, hogy a befektetők legalább 12 hónapra rendelkezésre álló pénzeszközei számára rugalmas befektetési lehetőséget biztosítson.

Az Alapkezelő az Alap céljának elérése érdekében az Alap eszközeit döntő részben bankbetétekbe és állampapírokba, adott esetben vállalati kötvényekbe fekteti. Az Alapkezelő a kamatkockázat csökkentése és a devizakockázat optimalizálása érdekében származtatott ügyleteket is köthet.

22. A CÉL-ÁÉKBV, ILLETVE ANNAK RÉSZALAPJÁNAK MEGNEVEZÉSE, A CÉL-ABÁ MEGNEVEZÉSE, LETELEPEDÉSÉRE VONATKOZÓ INFORMÁCIÓK

Nem alkalmazandó.

23. AZ ADOTT TÁRGYKÖRRE VONATKOZÓ EGYÉB INFORMÁCIÓK

Nem alkalmazandó.

24. A SZÁRMAZTATOTT ÜGYLETEKKEL KAPCSOLATOS INFORMÁCIÓK

24.1 Arra vonatkozó információk, hogy a származtatott ügyletek alkalmazására fedezeti célból vagy a befektetési célok megvalósítása érdekében van lehetőség

Az Alap fedezeti céllal és a portfólió hatékony kialakításának érdekében alkalmaz származtatott ügyleteket. A fedezeti célú ügyletek csökkentik az alap deviza vagy egyéb eszközökben fennálló kockázatát. A portfólió hatékony kialakításának érdekében felvett pozíciók alkalmazásával származtatott eszközökön keresztül vállalunk piaci kitettséget, amely növelheti a portfólió kockázatát a származtatott ügyletekkel kapcsolatban felmerülő nemteljesítési kockázaton keresztül.

24.2 A származtatott termékek, illetve a származtatott ügyletek lehetséges köre

A megengedett származtatott eszközök köre:

Szabályozott piacokon forgalmazott származtatott pénzügyi eszközök, beleértve az ezekkel egyenértékű készpénz-elszámolású eszközöket, továbbá tőzsdén kívüli, nem szabványosított származtatott pénzügyi eszközök (OTC származtatott ügyletek), feltéve hogy:

- a) ezen OTC származtatott ügyletek alapul szolgáló eszközei a megengedett eszközök körébe tartozó eszközök, továbbá olyan pénzügyi indexek, kamatlábak, devizaárfolyamok vagy valuták, amelyekbe az Alap a Kezelési Szabályzata szerinti befektetési célkitűzései értelmében befektethet;
- b) ezen OTC származtatott ügyletekben részt vevő üzletfelek prudenciális felügyelet hatálya alatt álló és a Felügyelet által engedélyezett kategóriákba tartozó intézmények, továbbá
- c) ezen OTC származtatott ügyletek megbízható és ellenőrizhető napi értékelése biztosított és az Alap kezdeményezésére egy ellentételező ügylettel bármikor tisztességes piaci értéken eladhatók, felszámolhatók vagy lezárhatók.

24.3 Azon jogszabályhely megjelölése, amelynek alapján az Alap eltérési lehetőséggel élt

Nem alkalmazandó.

24.4 A származtatott ügylettel kapcsolatos befektetési korlátok

Az Alap az alábbi feltételekkel köthet származtatott ügyletet:

- a) a származtatott ügylet megkötésére fedezeti célból kerül sor, illetve a származtatott ügylet a portfólió hatékony kezelésének célját szolgálja,
- b) Az Alap – származtatott ügyletek figyelembevételével számított – teljes nettósított kockázati kitettsége nem haladhatja meg az Alap nettó eszközértékének kétszeresét. A teljes nettósított kockázati kitettségen az Alap egyes eszközeiben meglévő nettósított kockázati kitettségek abszolút értékeinek összegét kell érteni. Az Alapnak az egyes eszközökben meglévő nettósított kockázati kitettséget az adott eszköz aktuális értékének, továbbá az ugyanezen az eszközön alapuló származtatott ügyletekben meglévő kitétségek értékének egybeszámításával kell megállapítani, úgy hogy az ellentétes irányú ügyletekben lévő kitétségeket egymással szemben nettósítani kell. Az Alap teljes nettósított kockázati kitettségre vonatkozó limitnek való megfelelés szempontjából az Alap eszközeiben meglévő devizakockázatok fedezése céljából kötött származtatott ügyleteket figyelmen kívül lehet hagyni.
- c) Az Alapnak az egyes eszközeiben meglévő nettósított kockázati kitettsége nem haladhatja meg a 78/2014. (III.14.) Kormányrendeletben és az Alap Kezelési Szabályzatában az adott eszközre megállapított befektetési korlátokat. E szabály alkalmazása során nem kell figyelembe venni az indexhez kötött származtatott ügyleteket, ugyanakkor figyelembe kell venni azt, ha egy átruházható értékpapír vagy pénzpiaci eszköz az adott eszközön alapuló származtatott ügyletet is tartalmaz.

24.5 Az egyes eszközökben meglévő pozíciók nettósítási szabályai

A Kezelési Szabályzat 15. pontjában meghatározott befektetési korlátokat az egyes értékpapírok alábbiak szerinti nettó pozíciójára kell vonatkoztatni:

- a devizák, az azonos jogokat megtestesítő értékpapírok, valamint az azonos devizára, illetve befektetési eszközre és lejáratra szóló határidős ügyletek, opciók, opciós utalványok hosszú (rövid) pozícióinak a rövid (hosszú) pozíciókkal szembeni többlete az adott befektetési eszköz nettó pozíciója;
- a befektetési alapkezelő az alap devizában, illetve befektetési eszközben meglévő nem származtatott hosszú (rövid) pozícióját az ugyanezen devizán, illetve befektetési eszközön alapuló rövid (hosszú) származtatott pozíciójával szemben, valamint a származtatott - ugyanazon alapul szolgáló eszközben meglévő - hosszú és rövid pozíciókat egymással szemben nettósíthatja;

- ugyanazon alapul szolgáló értékpapíron meglévő pozíciók az alábbi feltételek egyidejű teljesülése esetén nettósíthatók:

1. az értékpapírok kibocsátói, a névleges kamatláb, a lejárat időpontja megegyeznek, és
2. az értékpapírok ugyanazon devizában denomináltak;

- az átváltható értékpapír pozíciója nem nettósítható olyan értékpapír ellentétes pozíciójával, amelyre az értékpapír átváltható;

- az Alap nettó pozícióját devizanemenként is meg kell állapítani. A nettó nyitott deviza pozíció a következő elemek együttes összege:

a) a nem származtatott ügyletekből eredő pozíció,

b) a nettó határidős pozíció (a határidős devizaügyletek alapján fennálló követelések és

fizetési kötelezettségek közötti különbség, ideértve a tőzsdei határidős devizaügyletek és a deviza swap-ügyletek tőkeösszegét is),

c) a felmerült - teljesen lefedezett -, de még nem esedékes jövőbeni bevételek/kiadások,

d) az ugyanazon devizára kötött opciós ügyletek nettó delta kockázata (A nettó delta kockázat a pozitív és a negatív deltakockázatok abszolút értékének különbsége. Valamely opciós ügylet delta kockázata az alapul szolgáló deviza piaci értékének és az opció delta tényezőjének szorzata),

e) egyéb, devizában denominált opciók piaci értéke;

- az indexre szóló származtatott ügylet nettósítható az indexkosárban szereplő értékpapírokkal, ha az értékpapírok összetétele legalább nyolcvan százalékban fedi az indexkosár összetételét;

- a hitelfelvétel biztosítékaul szolgáló vagy kölcsönadott értékpapírok nem nettósíthatók származtatott rövid pozícióval.

24.6 Az indexekben, egyéb összetett eszközökben meglévő pozíciók kezelése

Az indexre szóló származtatott ügylet nettósítható az indexkosárban szereplő értékpapírokkal, ha az értékpapírok összetétele legalább nyolcvan százalékban fedi az indexkosár összetételét.

24.7 Az értékeléshez felhasználni kívánt árinformációk forrása

Az értékeléshez az Államadósság Kezelő Központ Zrt. (ÁKK), a BLOOMBERG, a REUTERS, illetve az adott eszközre árjegyzést nyújtó adatszolgáltató által közzétett árfolyamadatokat kell felhasználni.

24.8 Amennyiben azon származtatott ügylet jellemzői, amelybe a befektetési alap befektet, különböznek a jogszabály által a származtatott ügyletekre vonatkozóan meghatározott általános jellemzőktől, az erre vonatkozó figyelemfelhívás, meghatározva az adott származtatott ügylet jellemzőit és kockázatát

Nem alkalmazandó.

24.9 Az adott tárgykörre vonatkozó egyéb információk

Nem alkalmazandó.

25. INGATLANALAPRA VONATKOZÓ SPECIÁLIS RENDELKEZÉSEK

Nem alkalmazandó.

IV. A Kockázatok

26. A KOCKÁZATI TÉNYEZŐK BEMUTATÁSA

Az Alap portfóliójában szereplő befektetési eszközök értékének megváltozásából eredő kockázat: A gazdasági- és politikai környezetben, a jegybankok monetáris politikájában, a kibocsátók és bankbetétet elfogadó hitelintézetek üzleti tevékenységében, a kibocsátók és bankbetétet elfogadó hitelintézetek fizetőképességében és annak megítélésében, a kereslet-kínálat viszonyában bekövetkező változások hatására az Alap portfóliójában szereplő befektetési eszközök piaci árfolyama ingadozhat. Az árfolyam-ingadozások hatását az Alapkezelő a portfólió

diverzifikálásával csökkentheti, de nem tudja teljesen kiküszöbölni, ezért előfordulhat, hogy az Alap egy jegyre jutó nettó eszközértéke egyes időszakokban csökken, ez szélsőséges esetben az Alap saját tőkéjének elvesztését eredményezheti. Az egyes országok kormányai hozhatnak olyan intézkedéseket (pl. adóterhek emelése, profit repatriálás korlátozása, stb.), amelyek az Alapra kedvezőtlen hatást gyakorolnak. További kockázat származhat a Befektetési jegyekre vonatkozó megbízások utólagos teljesítésének rendjéből, miután a leadott Befektetési jegy vételi és visszaváltási megbízásokat a Forgalmazó az Alap Forgalmazás-elszámolási Napra számított egy jegyre jutó nettó eszközértékén teljesíti, amely Forgalmazás-elszámolási Napra számított egy jegyre jutó nettó eszközérték eltérhet a megbízás leadásának napján rendelkezésére álló legutolsó egy jegyre jutó nettó eszközértéktől.

Hitelkockázat: Az Alap portfoliójába tartozó egyes befektetési eszközök, így különösen a bankbetétek, hitelviszonyt megtestesítő értékpapírok, részvények és tőzsdén kívüli forgalomban szereplő származtatott eszközök esetében a kibocsátók esetleges csődje az Alap portfoliójában szereplő ezen eszközök piaci értékének összeomlásához, illetve akár teljes megszűnéséhez vezethet, amely az Alap egy jegyre jutó nettó eszközértékének csökkenéséhez vezethet.

Devizakockázat: Az Alap befektetési az egyes sorozatok Kibocsátási Pénznemétől eltérő pénzneműek is lehetnek. Az Alapkezelő az Alap devizapozícióját nem kívánja folyamatosan a Kibocsátási Pénznemre fedezni, ezért a befektetési jegyek árfolyamára hatással lehetnek a devizaárfolyamok változásai.

Származtatott ügyletekkel kapcsolatban felmerülő nemteljesítési kockázat: az Alap portfoliójában lévő származtatott ügyletek megkötésében részt vevő üzleti partnerek fizetőképességében, illetve gazdálkodásában beállt kedvezőtlen változás hátrányosan befolyásolhatja a származtatott ügyleteken képződő nyereség Alapnak történő kifizetését.

Likviditási kockázat: Bizonyos értékpapírok, befektetési eszközök likviditása alatta marad a kívánatosnak, azaz viszonylag nehéz rájuk vevőt/eladót találni. Ennek következménye, hogy a portfolióban lévő, de abból eladni kívánt egyes értékpapírok értékesítése nehézségekbe ütközhet, így az eladási ár alacsonyabb lehet, mint az értékpapír egyidejű fair piaci értéke.

A befektetési alapokat és a befektetőket érintő adószabályok esetleges kedvezőtlen irányú megváltozása: A jövőben mind a magyar, mind az Alapot érintő külföldi adószabályok esetleg kedvezőtlen irányban is változhatnak (adóemelés, adó bevezetése, adókedvezmény csökkentése illetve eltörlése), ami miatt az Alapot illetve a befektetőt a későbbiekben a jelenleginél magasabb adó terhelheti. Előfordulhat, hogy az Alap – a befektetéseiből származó jövedelmei után - olyan adók megfizetésére kényszerül, amelyekre az Alapkezelő a befektetés megszerzésekor nem számított, ezért a befektetés megszerzéséről hozott döntése során nem vett figyelembe.

Az alapkezelői szakmai felelősségi körbe tartozó káresemények esetleges felmerültének kockázata: Az Alapkezelő eredményes belső működésikockázat-kezelési politikákat és eljárásokat működtet az ABAK-kal kapcsolatban ténylegesen vagy esetlegesen felmerülő működési kockázatok, köztük a szakmai felelősséggel kapcsolatos kockázatok azonosítása, mérése, kezelése és megfelelő nyomon követése érdekében. Az Alapkezelő az esetleges szakmai felelősséggel kapcsolatos, az ABAK által végzett tevékenységekből vagy az általa átruházott, azonban a felelősségi körében maradó tevékenységekből származó, az ABAK-rendelet 12. cikkében meghatározott - kockázatok fedezésére az Alapkezelő rendelkezik a megfelelő összegű szavatolótőkével, melynek mértéke megfelel a Kbfvt. 16. § (1), (3) és (4) bekezdésekben meghatározott összegű szavatoló tőke és a Kbfvt. 16. § (5) bekezdés a) pontjának és az ABAK-rendelet 14. cikkének megfelelő összegű további szavatoló tőke együttes összegének. Az Alapkezelő az előbbiek szerinti tőkekövetelményeknek való megfelelésről folyamatosan gondoskodik, a további szavatolótőke követelmény meghatározásának alapjául az ABAK-rendelet 14. cikk (2) bekezdés alapján figyelembe veendő érték nyomon követésére eljárásokat határoz meg, hajt végre és alkalmaz. Amennyiben ezen nyomon követés eredménye alapján a szakmai felelősségi kör alapján további fedezet biztosítására lenne szükség, arról az Alapkezelő vagy további szavatolótőke biztosítása vagy megfelelő összegű szakmai felelősség biztosítási szerződés kötése útján gondoskodik.

Az Alap portfoliójában a legalább 20%-ot meghaladó egy intézménnyel szembeni kitétség kockázata

Az Alap alábbi intézményekkel és kollektív befektetési formákkal szembeni, intézményenként és kollektív befektetési formánként az adott intézmény vagy kollektív befektetési forma által kibocsátott átruházható értékpapírokba vagy pénzügyi eszközökbe történő befektetésekből, az adott intézménnyel elhelyezett betétekből, és az adott intézménnyel kötött OTC származtatott ügyletekből eredő összevont kockázati kitétsége meghaladhatja az Alap eszközeinek 20 százalékát:

- OTP Bank Nyrt.;
- az OTP Alapkezelő Zrt. által kezelt, a Kezelési Szabályzat 21. pontjában bemutatott befektetési alapok

A Befektetési Jegyek folyamatos forgalmazásának felfüggesztése: A Befektetési Jegyek folyamatos forgalmazása az Alapkezelő, illetve a Felügyelet által a Kbtv. vonatkozó rendelkezéseiben (114. § - 116. §) írtak szerint felfüggeszthető, ezért előfordulhat, hogy a befektető nem az általa kívánt napon tudja megvásárolni vagy visszaváltani a Befektetési Jegyeit. A felfüggesztés időtartama legfeljebb 30 nap, azzal, hogy amennyiben az Alap az eszközeit legalább 20 százalékban más befektetési alapba fekteti, a felfüggesztés időtartama a mögöttes befektetési alap felfüggesztési szabályaihoz igazodik. A Felügyelet indokolt esetben az Alapkezelő kérelmére a felfüggesztést további, legfeljebb 1 évig terjedő időtartammal meghosszabbíthatja. A Befektetési Jegyek forgalmazását a forgalmazást kiváltó ok megszűnését követően, vagy amennyiben azt a Felügyelet határozatban elrendeli, haladéktalanul folytatni kell.

Az Alap saját tőkéjének csökkenése: A Befektetési Jegyek nagy tömegű visszaváltása esetén az Alap saját tőkéje olyan mértékben csökkenhet, amelynél az Alapkezelő kezdeményezi az Alap megszüntetését.

Fenntarthatósági kockázatok:

Az Alap által végrehajtott befektetések környezeti és társadalmi hatásából, valamint a befektetéssel érintett gazdasági társaság vállalatirányítási rendszeréből és gyakorlatából fenntarthatósági kockázatok származhatnak. A környezeti hatásokból eredő fenntarthatósági kockázatok közé tartozik például a klímaváltozás kezelése, a társadalmi hatások között a nemzetközileg elismert munkajogi szabályok érvényesítése vagy a nemek közötti béregyenlőtlenség megszüntetése, míg a vállalatirányítás körében például a munkavállalói jogok tiszteletben tartása és az adatvédelmi követelmények megtartása merülhet fel.

A fenntarthatósági kockázatok önmagukban is jelentősek lehetnek, de emellett más kockázati tényezőkre is lényeges hatással bírhatnak, és emelhetik pl. a piaci kockázat, a likviditási kockázat, a hitelkockázat, vagy a működési kockázat mértékét. Felmerülésük esetén a fenntarthatósági kockázatok hátrányosan befolyásolhatják az Alap befektetéseinek értékét, beleértve a teljes értékvesztést is, ezáltal kedvezőtlen hatást gyakorolhatnak az Alap teljesítményére.

A környezeti, társadalmi és vállalatirányítási szempontokból eredő fenntarthatósági kockázatok megjelenhetnek társaság-specifikus módon, amikor a fenntarthatósági követelményeknek meg nem felelő társaságok által kibocsátott pénzügyi eszközök piaci értéke a fenntarthatósági kockázatok eredményeként csökkenhet, amit okozhatnak a társaság jó hírnevét érintő események, a társaságot érintő szankciók, de akár például a klímaváltozás által előidézett fizikai jellegű kockázatok is.

A fenntarthatósági kockázatok működési kockázatban való megjelenését idézheti elő, és ezáltal az Alap számára veszteséget okozhat, ha az Alapkezelő vagy az általa igénybe vett szolgáltatók nem fordítanak megfelelő figyelmet a környezeti, társadalmi és vállalatirányítási szempontoknak.

Az Alapkezelő az Alapot érintő befektetési döntéseinek meghozatala során figyelembe veszi és megfelelően mérlegeli a befektetéssel kapcsolatos kockázatok között a környezeti, társadalmi és vállalatirányítási aspektusokból eredő fenntarthatósági kockázatokat is.

A fenntarthatósági kockázatok kezelése és az ESG szempontrendszer integrálása a befektetési döntéshozatalba

A befektetési döntések alapját a bevett iparági gyakorlat szerint a társaságok pénzügyi beszámolóinak elemzése képezi. A 2000-es évek óta egyre erősebb a felismerés, hogy a vállalatok tőzsdéi teljesítményére nem csak a szűk értelemben vett pénzügyi teljesítmény, hanem a vállalati működés keretét képező természeti (Environment) és társadalmi (Social) környezettel való kapcsolat, annak megfelelő kezelése is hatást gyakorol. Szintén fontos megfigyelés volt, hogy a tulajdonosok által kialakított vállalati döntéshozatali metódusok (Governance) képesek felnagyítani, vagy éppen ellensúlyozni a profit hajszolása közben jelentkező negatív externáliákat. Ez a szempontrendszer, ami összefoglalóan ESG kritériumként vált ismertté, hozzásegíti a befektetőket, hogy a vállalati működésből fakadó hosszú távú kockázatokat - végső soron pedig az üzleti modell fenntarthatóságát - jobban megértsék.

Ahogy az a fenti definícióból is kitűnik, az ESG szempontok véleményünk szerint elsősorban kockázati mutatók. Ez azt is jelenti, hogy figyelembevételétől elsősorban nem azt várjuk, hogy az Alap magasabb hozamot érjen el, mint a referencia portfólió, hanem azt, hogy ezt a hozamot alacsonyabb kockázat mellett realizálhassuk. Az ESG szempontok integrálásával jobb kockázattal adjusztált hozam elérésére törekszünk.

A vállalatok ESG teljesítményének felmérése komplex feladat. Egyelőre még nem léteznek a számviteli standardokhoz hasonló, jogalkotás által is elvárt beszámolási tartalom, ami a befektetési döntéshozatal bemenetét képezhetné. Vannak ugyanakkor nemzetközi kezdeményezések a fenntarthatósági szempontok publikálására, ezek adoptálása azonban önkéntes alapon történik. Noha arra számítunk, hogy ez egyre szélesebb vállalati körben megtörténik majd,

jelenleg a cégek egy része semmilyen ESG adatot nem közöl magáról. Vagy azért, mert nem tarja fontosnak, vagy azért, mert nem rendelkezik az adatok gyűjtéséhez és riportolásához szükséges erőforrásokkal, know-how-val. Ennek hiányában támaszkodni lehet non-profit szervezetek jelentéseire, a környezetvédelmi hatóságok közleményeire, továbbá média hírekre. Léteznek ugyanakkor tanácsadó cégek, amelyek a fenti, szerteágazó forrásokat saját, adott esetben üzleti titkot képező metodológiájuk alapján aggregálják, és fizetős szolgáltatásként az intézményi és magánbefektetők számára elérhetővé teszik. Az Alapkezelő a költséghatékonyság elvét szem előtt tartva külsős tanácsadócégek elemző szolgáltatásait használhatja az ESG információk összegyűjtésére.

A standardizált adatok hiányának egyik következménye, hogy egy adott tőzsdei vállalat ESG teljesítményének megítélés merőben eltérő lehet az egyes tanácsadócégek között. Az Alapkezelő a szóba jöhető tanácsadócégek közül MSCI Inc. ESG Manager szolgáltatását választotta, elsősorban azért, mert itt volt a legnagyobb átfedésben a tanácsadó által elemzett univerzum és az Alapkezelő által követett befektetési univerzum.

Az ESG integráció által keletkező további kockázatok

Az Alap befektetési stratégiájának fontos pillére az ESG alapú részvénykiválasztás. Az egyes vállalatok, értékpapír ESG szempontú teljesítményét elsősorban az MSCI Inc. (a továbbiakban: az ESG Szolgáltató) által nyújtott minősítések alapján értékeljük. Az ESG Szolgáltató minősítése eltérhet más, a piacon működő hasonló profilú szolgáltatók értékítéletétől az egyes cégek vonatkozásában. Ezek az eltérések összeadódnak és merőben eltérő portfóliót eredményezhetnek más hasonló profilú alapokhoz képest. Ezek az eltérések az idő egy részében felülteljesítést, más részében azonban alülteljesítést okozhatnak más alapokhoz, vagy a referencia indexhez képest.

Az ESG szempontrendszer integrálása a befektetési döntéshozatalba, valamint az ESG Szolgáltató minősítéseire való támaszkodás azt is jelenti, hogy bizonyos részvények, iparágak felülreprezentáltak lesznek az Alap portfóliójában, míg más részvények, vagy iparágak kisebb súlyt kapnak, mint amit a szélesebb indexekben elfoglalnak. Emiatt előfordulhat, hogy az Alap teljesítménye elmarad a szélesebb piacokétól, illetve a referencia indextől azokban az időkben, amikor az általunk használt ESG Szolgáltató által rossz besorolásúnak ítélt részvények túlteljesítik a szélesebb piacokat.

26.1 Az Alap likviditási kockázatának kezelése, visszaváltási jogok és a befektetőkkel kötött visszaváltási megállapodások leírása

Az Alapkezelő folyamatosan nyomon követi és értékeli Alap likviditási kockázatát, és biztosítja, hogy az Alap befektetésekének likviditási profilja megfeleljen az Alap kötelezettségeinek. Az Alapkezelő biztosítja, hogy a befektetési stratégia, a likviditási profil és a visszaváltási politika az Alap tekintetében összhangban álljon egymással. Az Alap éves és féléves jelentése tartalmazza a Kbfv. 6. melléklet X. pontjának megfelelő információkat a likviditási kockázat kezelésére.

V. Az eszközök értékelése

27. A NETTÓ ESZKÖZÉRTÉK MEGÁLLAPÍTÁSA, KÖZZÉTÉTELÉNEK HELYE ÉS IDEJE, A HIBÁS NETTÓ ESZKÖZÉRTÉK SZÁMÍTÁS ESETÉN KÖVETENDŐ ELJÁRÁS

Mind az Alap eszközei értékének meghatározása (értékelési funkció), mind az Alap összesített nettó eszközértékének és az egy befektetési jegyre jutó nettó eszközértéknek a meghatározása és a nettó eszközérték közzététele (nettó eszközérték-számítási funkció) az ABAK-ként végzett befektetési alapkezelői tevékenységhez tartozó adminisztratív feladatok része a Kbfv. 7. § (2) bekezdés a) ac) alpont alapján.

A Kbfv. 38. § (1) bekezdése értelmében az Alapkezelő az Alap tekintetében megfelelő és összehangolt eljárásokat alakít ki, tart fenn és vizsgál felül, amelyek stabil, átlátható, átfogó és megfelelően dokumentált értékelési folyamatot biztosítanak, s amelyek révén elvégezhető az Alap eszközeinek az alkalmazandó jogszabályoknak és az Alap Kezelési Szabályzatának megfelelő, független értékelése.

Az Alapkezelő által kialakított értékelési politika és eljárások a Kbfv. 38. § (9) ekezdésében meghatározott azon követelménynek való megfelelést hivatottak biztosítani, mely szerint az értékelést pártatlanul, megfelelő szakértelemmel, körültekintéssel és gondossággal kell elvégezni.

A Kbfv. 124. § (1)-(2) bekezdései értelmében a befektetőknek a befektetési alappal szemben fennálló követelése értékét a befektetési alap nettó eszközértéke határozza meg. A befektetési alap nettó eszközértékét és az egy befektetési jegyre jutó nettó eszközértéket befektetési jegy sorozatonként, a befektetési alap eszközeire vonatkozó lehető legfrissebb piaci árfolyam-információk alapján, illetve illikvid eszközök esetén szakértői becslés alapján a befektetési alap kezelési szabályzatában írtak szerint kell meghatározni.

Az Alap nettó eszközértékét és az egy Befektetési Jegyre jutó nettó eszközértéket – sorozatonként - minden Forgalmazási Napra meg kell állapítani és a megállapítást követő két Forgalmazási Napon belül a közzétételi helyeken közzé kell tenni.

Az Alap nettó eszközértéke számításában bekövetkezett hiba esetén a hibás nettó eszközértéket a hiba feltárását követő legközelebbi nettó eszközérték megállapításkor a hiba bekövetkezésének időpontjára visszamenőleges hatállyal javítani kell, amennyiben a hiba mértéke meghaladja az Alap nettó eszközértékének egy ezrelékét. A javítás során a hibás nettó eszközértéket a helyes értékre kell módosítani minden olyan napra vonatkozóan, amelyen nettó eszközérték kiszámítására került sor, s amelyet a feltárt hiba érintett. A javított nettó eszközértéket közzé kell tenni. A nettó eszközérték adatok, valamint a hibás nettó eszközértékekkel kapcsolatos közlemények az Alapkezelő honlapján (www.otpalap.hu) és a Vezető Forgalmazó honlapján (www.otpbank.hu), érhetőek el.

Ha befektetési jegy forgalmazására hibás nettó eszközértéken került sor, a hibás és a helyes nettó eszközérték szerint számított forgalmazási ár közötti különbséget a befektetővel a hiba feltárásától számított 30 napon belül el kell számolni, kivéve, ha

- a hibás nettó eszközérték-számítás miatti, egy befektetési jegyre jutó forgalmazási árkülönbség mértéke nem éri el a helyes nettó eszközértéken egy befektetési jegyre számított forgalmazási ár egy ezrelékét, illetve - ha a kezelési szabályzat ennél kisebb értéket határoz meg - a kezelési szabályzatban megállapított értéket,
- a hibás és a helyes nettó eszközértéken számított forgalmazási ár különbségéből származó elszámolási kötelezettség összegszerűen nem haladja meg befektetőnként az egyezer forintot, illetve – ha a kezelési szabályzat ennél kisebb értéket határoz meg – a kezelési szabályzatban megállapított összeget, vagy
- a befektetési alapkezelő a nettó eszközérték-számításában feltárt hiba esetén, annak javítása eredményeképpen a befektetési jegy forgalmazási árában keletkező különbségből adódó elszámolási kötelezettség kapcsán a befektetőt terhelő visszatérítési kötelezettségtől eltekint azzal, hogy ez esetben a befektetési alapot ért vagyonsökkenést a befektetési alapkezelő vagy a letétkezelő pótolja a befektetési alap számára.

A T. napi árfolyamot adó nettó eszközértéket az Alapkezelő a számítás - alábbi táblázat szerinti - időszakában, a 28. és 29. pontban meghatározott piaci árfolyam- és hozam adatok és értékelési szabályok alapján, a Kibocsátási Pénznemben kifejezve határozza meg, és azt legkésőbb a T napot követő második Magyarországi Forgalmazási Napon közzéteszi a hirdetményi helyeken. A nettó eszközértéket minden Forgalmazási Napra meg kell állapítani. Ha a befektetési eszközt több tőzsdén jegyzik, az Alapkezelő jogosult eldönteni, hogy melyik tőzsdén kialakult árat kell figyelembe venni. A 28. pont szerinti értékeléshez az Államadósság Kezelő Központ Zrt. (ÁKK), a BLOOMBERG, a REUTERS, illetve az adott eszközre árjegyzést nyújtó adatszolgáltató által közzétett árfolyamadatokot kell felhasználni.

Az Alap nettó eszközértéke egyenlő az Alap tárcájában szereplő eszközök T napi nyitó állománya a 28. és 29. pontban meghatározott módon számított értékével, csökkentve az Alapot terhelő, a 28. pont szerinti kötelezettségekkel. Az egy Befektetési Jegyre jutó nettó eszközérték sorozatonként megegyezik az adott sorozat nettó eszközértéke és az adott sorozat Befektetési Jegyei T-1 napig az Alapkezelő tudomására jutott forgalmazásokból számított darabszámának hányadosával.

Az Alapkezelő az egyes Befektetési Jegy sorozatok teljes nettó eszközértéken belüli arányát a T-1 napig az Alapkezelő tudomására jutott forgalmazásokból számított darabszámok és az Átváltási Arány felhasználásával számolt arányszám alapján állapítja meg.

Amennyiben valamilyen okból kifolyólag a nettó eszközérték nem állapítható meg, úgy az időben legutoljára megállapított érték kerül közzétételre illetve közlésre a nettó eszközérték kiszámítását akadályozó körülmények illetve tények részletezésével együtt.

Alap	T napi nettó eszközérték meghatározásához felhasznált piaci árfolyamok napja	T napi nettó eszközérték meghatározásának időszaka	Befektetési Jegyre vonatkozó ügylet kötésének napja, amely a T napi árfolyamon kerül teljesítésre
OTP	T nap	T nap 17 óra és T+1 nap	T napot megelőző Forgalmazási Nap

Klímaváltozás
Alap

18 óra közötti időszak

28. A PORTFOLIÓ ELEMEINEK ÉRTÉKELÉSE, AZ ÉRTÉKELÉSI ELJÁRÁSNAK ÉS AZ ESZKÖZÖK ÉRTÉKELÉSE SORÁN HASZNÁLT ÁRKÉPZÉSI MÓDSZERNEK A LEÍRÁSA, BELEÉRTVE A NEHEZEN ÉRTÉKELHETŐ ESZKÖZÖK ÉRTÉKELÉSE SORÁN A 38. §-NAK MEGFELELŐEN ALKALMAZOTT MÓDSZEREKET

a) Az Alap nettó eszközértékének számításakor a *folyószámla* T napi nyitó egyenlegét a T napig számított felhalmozott kamatokkal növelve vesszük figyelembe. Amennyiben a kamatperiódus végén a számított időarányos kamat és a jóváírt kamat között különbség mutatkozik, a kamatkülönbség a jóváírás napi nettó eszközértékben kerül elismerésre.

b) A *lekötött betétek* értékét a nettó eszközérték kiszámításakor a T napi időarányos kamatokkal megnövelt összegben kell figyelembe venni. Amennyiben a kamatperiódus végén a számított időarányos kamat és a jóváírt kamat között különbség mutatkozik, a kamatkülönbség a jóváírás napi nettó eszközértékben kerül elismerésre.

c) A *három hónapnál hosszabb hátralévő futamidejű fix kamatozású belföldön forintban kibocsátott magyar államkötvények és diszkont kincstárjegyek* a T napi elsődleges forgalmazói árjegyzés keretében az Államadósság Kezelő Központ által legutóbb megjelentetett legjobb vételi és eladási hozam középértéke alapján T napra számított bruttó árfolyamon kerülnek értékelésre.

Amennyiben a fix kamatozású államkötvényre vagy diszkont kincstárjegyre T napon az elsődleges forgalmazók nem jegyeznek árfolyamot, akkor ezen értékpapírok a legutolsó elsődleges forgalmazói árjegyzés keretében megjelentetett legjobb vételi és eladási hozam középértéke alapján T napra számított bruttó árfolyamon kerülnek értékelésre. Amennyiben az elsődleges forgalmazók még nem jegyezték árat az adott állampapírra, akkor az a beszerzési hozammal T napra számított bruttó árfolyamon kerül értékelésre.

d) A *fix kamatozású, belföldön devizában kibocsátott magyar államkötvények és diszkont kincstárjegyek* a T napi elsődleges forgalmazói árjegyzés keretében az Államadósság Kezelő Központ által legutóbb megjelentetett legjobb vételi és eladási hozam középértéke alapján T napra számított bruttó árfolyamon kerülnek értékelésre.

Amennyiben a fix kamatozású államkötvényre vagy diszkont kincstárjegyre T napon az elsődleges forgalmazók nem jegyeznek árfolyamot, akkor ezen értékpapírok a legutolsó elsődleges forgalmazói árjegyzés keretében megjelentetett legjobb vételi és eladási hozam középértéke alapján T napra számított bruttó árfolyamon kerülnek értékelésre. Amennyiben az elsődleges forgalmazók még nem jegyezték árat az adott állampapírra, akkor az a beszerzési hozammal T napra számított bruttó árfolyamon kerül értékelésre.

e) A *három hónapnál hosszabb hátralévő futamidejű, változó kamatozású, belföldön forintban kibocsátott magyar államkötvények* a T napi elsődleges forgalmazói árjegyzés keretében megjelentetett legjobb vételi és eladási nettó ár középértéke és a T napig megszolgált időarányos kamat összegeként kerülnek értékelésre. Amennyiben a változó kamatozású államkötvényre T napon az elsődleges forgalmazók árat nem jegyeznek, akkor ezen értékpapírok a legutolsó elsődleges forgalmazói árjegyzés keretében megjelentetett legjobb vételi és eladási nettó ár és a T napig megszolgált felhalmozott kamat összegeként kerülnek értékelésre. Amennyiben elsődleges árjegyzők még nem jegyezték árat az adott állampapírra, akkor az értékelés a beszerzés pénzügyi teljesítési napja és a tőketörlesztés napja között a nettó beszerzési ár és a névérték közötti különbözet tekintetében lineárisan, a nettó eszközértékszámítás napjáig eltelt napok alapján amortizált nettó beszerzési ár plusz a T napig megszolgált kamat összegén történik

f) A *változó kamatozású, belföldön devizában kibocsátott magyar államkötvények* a T napi elsődleges forgalmazói árjegyzés keretében megjelentetett legjobb vételi és eladási nettó ár középértéke és a T napig megszolgált időarányos kamat összegeként kerülnek értékelésre. Amennyiben a változó kamatozású államkötvényre T napon az elsődleges forgalmazók árat nem jegyeznek, akkor ezen értékpapírok a legutolsó elsődleges forgalmazói árjegyzés keretében megjelentetett legjobb vételi és eladási nettó ár és a T napig megszolgált felhalmozott kamat összegeként kerülnek értékelésre. Amennyiben elsődleges árjegyzők még nem jegyezték árat az adott állampapírra, akkor az értékelés a beszerzés pénzügyi teljesítési napja és a tőketörlesztés napja között a nettó beszerzési ár és a névérték közötti különbözet tekintetében lineárisan, a nettó eszközértékszámítás napjáig eltelt napok alapján amortizált nettó beszerzési ár plusz a T napig megszolgált kamat összegén történik.

g) A *három hónapos vagy annál rövidebb hátralévő futamidejű hazai állampapírok*, az ÁKK T napi 3 hónapos referenciahozama alapján T napra számított bruttó árfolyamon kerülnek értékelésre. A 3 hónapnál rövidebb

futamidejű kötvények esetében a T napi bruttó árfolyamot a T napi ÁKK referencia hozam kötvény egyenértékes hozamra történő átszámításával kell kiszámítani.

h) *Hitelintézet, gazdasági társaság, magyarországi helyi önkormányzat által nyilvánosan forgalomba hozott fix kamatozású kötvény típusú eszközök, pénzügyi eszközök, illetve jelzáloglevelek* piaci értékének meghatározása a T nap délutáni árjegyzés (a Bloomberg, illetve a Reuters képernyőin vagy más megbízható adatszolgáltató által közzétett árfolyamadatok) nettó vételi és eladási árának középértékéből T napra számított bruttó értéken történik. Amennyiben az adott napon nem volt árjegyzés, akkor az értékelés a legutolsó árjegyzés nettó vételi és eladási árának középértékéből T napra számított bruttó értéken, illetve amennyiben tőzsdére bevezetett értékpapír esetén a nettó eszközérték számításának időpontjában rendelkezésre álló utolsó tőzsdei üzletkötés ennél frissebb, ez utóbbihoz tartozó árfolyam alapján T napra számított bruttó árfolyamon történik. Amennyiben elsődleges árjegyzők még nem jegyezték át az adott kötvényre, akkor az értékelés tőzsdére bevezetett értékpapír esetén az utolsó tőzsdei üzletkötéshez tartozó árfolyam alapján T napra számított bruttó árfolyamon, tőzsdére be nem vezetett kötvény esetében pedig a beszerzési hozammal T napra számított bruttó értéken történik.

i) *Hitelintézet, gazdasági társaság, magyarországi helyi önkormányzat által nyilvánosan forgalomba hozott változó kamatozású kötvények, pénzügyi eszközök, illetve jelzáloglevelek* piaci értékének meghatározása a T nap délutáni árjegyzés (a Bloomberg, illetve a Reuters képernyőin vagy más megbízható adatszolgáltató által közzétett árfolyamadatok) nettó vételi és eladási árának középértékén plusz a T napig megszolgált felhalmozott kamat összegén történik. Amennyiben az adott napon nem volt árjegyzés, akkor az értékelés a legutolsó nettó vételi és eladási ár középértékén plusz a T napig megszolgált felhalmozott kamat összegén, illetve amennyiben tőzsdére bevezetett értékpapír esetén a nettó eszközérték számításának időpontjában rendelkezésre álló utolsó tőzsdei üzletkötés ennél frissebb, ez utóbbihoz tartozó nettó árfolyam és a T napig megszolgált felhalmozott kamat összegén történik. Amennyiben elsődleges árjegyzők még nem jegyezték át az adott kötvényre, akkor az értékelés tőzsdére bevezetett értékpapír esetén az utolsó tőzsdei kötéshez tartozó nettó árfolyam és a T napig megszolgált felhalmozott kamat összegén, tőzsdére be nem vezetett kötvény esetén pedig a beszerzés pénzügyi teljesítési napja és a tőketörlesztés napja között a nettó beszerzési ár és a névérték közötti különbség tekintetében lineárisan, a nettó eszközértékszámítás napjáig eltelt napok alapján amortizált nettó beszerzési ár plusz a T napig megszolgált kamat összegén történik.

j) *Zártkörű forgalombahozatal során értékesített fix kamatozású kötvények, pénzügyi eszközök és jelzáloglevelek* 3 árjegyző által jegyzett T napi legjobb vételi és eladási hozam középértékei átlaga alapján T napra számított bruttó árfolyamon, ennek hiányában a beszerzési hozammal T napra számított bruttó árfolyamon kerülnek értékelésre. Amennyiben az adott kötvény vagy jelzáloglevél beszerzési hozammal számított bruttó értéke a hozzá legközelebbi lejáratú likvid állampapír T napi piaci hozama és az adott típusú (névleges kamatban, futamidőben hozzá leginkább hasonló) kötvény legfrissebb – azaz a legutolsó elsődleges kibocsátáson kialakult - hozamfelára (spread) alapján T napra számított bruttó értéktől 0,5%-kal felfelé eltér, akkor kötelező az adott eszköz piaci átértékelése a hozzá legközelebbi lejáratú likvid állampapír T napi piaci hozama és az adott típusú kötvény legfrissebb hozamfelára (spread) alapján.

k) *Zártkörű forgalombahozatal során értékesített változó kamatozású kötvények, pénzügyi eszközök és jelzáloglevelek* 3 árjegyző által jegyzett T napi legjobb vételi és eladási ár és a T napig megszolgált felhalmozott kamat összegén, ennek hiányában a beszerzés pénzügyi teljesítési napja és a tőketörlesztés napja között a nettó beszerzési ár és a névérték közötti különbség tekintetében lineárisan, a nettó eszközértékszámítás napjáig eltelt napok alapján amortizált nettó beszerzési ár plusz a T napig megszolgált kamat összegén kerülnek értékelésre

l) *A Budapesti Értéktőzsdére bevezetett részvények* T napon az T napi záróárfolyamon, ennek hiányában a nettó eszközérték számításának időpontjában rendelkezésre álló legutolsó árfolyamon kerülnek értékelésre. Tőzsdei bevezetés esetén amennyiben egy adott részvényre nem született még tőzsdei kötés, a részvény beszerzési értéken kerül értékelésre.

Külföldi részvények és ETF-ek T napon a T napi záróárfolyamon, ennek hiányában a nettó eszközérték számításának időpontjában rendelkezésre álló legutolsó árfolyamon kerülnek értékelésre. Külföldi részvények és ETF-ek árazása az adott részvény kereskedése tekintetében leglikvidebb részvényt piacon vagy a részvény illetve ETF vezető piacon kialakult árak alapján történik, a Letétkezelő dokumentált döntése alapján. Tőzsdei bevezetés esetén amennyiben egy adott részvényre illetve ETF-re nem született még tőzsdei kötés, a részvény illetve ETF beszerzési értéken kerül értékelésre.

m) Amennyiben a Letétkezelő úgy ítéli meg, hogy az értékpapírok likvidációs árfolyama alacsonyabb, mint a c)-l) pontok szerint kiszámított árfolyam, úgy az általa meghatározott likvidációs árfolyamot tekinti a nettó eszközérték

számításakor irányadónak. A likvidációs árfolyam meghatározása magyar állampapírok esetében az Államadósság Kezelő Központ elsődleges forgalmazói rendszerének tagjai által a másodlagos piaci árfolyamjegyzés során közzétett legjobb vételi árfolyam alapján, egyéb értékpapíroknál a REUTERS/BLOOMBERG képernyőin megjelenített árfolyam alapján, mindezek hiányában a forgalmazó(k)tól egyedileg bekért árjegyzés, illetve a tőzsdén jegyzett értékpapírok esetében a tőzsdei árfolyam alapján történhet.

n) A külföldi hitelviszonyt megtestesítő értékpapírok értékelése a c)-j) pontok szerinti értékelési elvek alapján történik, a REUTERS/BLOOMBERG képernyőin megjelenített árfolyamok alapján. Az *olyan külföldi hitelviszonyt megtestesítő értékpapírok esetében, amelyeknek folyamatos (időben megszakítás nélküli) a kereskedése* és emiatt záróáruk egyértelműen nem határozható meg, a Letétkezelő dokumentált döntése alapján a nettó eszközérték számítás időpontjában rendelkezésre álló, valamely nagy nemzetközi hírügynökség (Bloomberg, Reuters, stb.) adatbázisába bekerülő T napi nettó árfolyam T napig felhalmozott kamattal korrigált értékei alkalmazandók.

o) Nyílt végű alapok befektetési jegyeit a jegyek T napi nettó egy jegyre jutó nettó eszközértéken kell értékelni.

A zártvégű befektetési alapok jegyei

- (a) amennyiben az adott zártvégű befektetési alap jegyeire van árjegyzés, a T napi vételi és eladási árjegyzés középértékén kerülnek értékelésre;
- (b) amennyiben az adott zártvégű befektetés alap jegyeire nincs árjegyzés, a T napi egy jegyre jutó eszközértéken kerülnek értékelésre.

Amennyiben T napi egy jegyre jutó nettó eszközérték nem áll rendelkezésre, a legutolsó rendelkezésre álló árat kell alkalmazni.

p) Az *óvadéki repó ügyletek* értékelésekor a prompt és a határidős oldalt egyidejűleg kell figyelembe venni az alábbiak szerint:

prompt vétel - határidős eladás: a megvásárolt értékpapírt nem szabad beállítani a készletbe; ehelyett a megvásárolt értékpapír vételi árat és az eladási és a vételi ár közötti különbözet T napi időarányos részét kell követelésként beállítani.

prompt eladás - határidős vétel: az eladott értékpapírt piaci értéken továbbra is szerepeltetni kell a nettó eszközértékben, továbbá kötelezettségként be kell állítani az eladási árat, valamint a vételi és az eladási ár különbözetének T napi időarányos részét.

q) A *szállítós repó ügyletek* értékelésekor a prompt és a határidős oldalt egyidejűleg kell figyelembe venni az alábbiak szerint:

prompt vétel - határidős eladás: a megvásárolt értékpapírt piaci értéken szerepeltetni kell a nettó eszközértékben és követelésként be kell állítani a vételi ár plusz az eladási és a vételi ár közötti különbözet T napi időarányos része mínusz a megvásárolt értékpapír T napi piaci értéke eredményét.

prompt eladás - határidős vétel: a készletből ki kell venni az eladott értékpapírt; és kötelezettségként be kell állítani az eladási ár plusz a vételi és az eladási ár különbözetének T napi időarányos része mínusz az eladott értékpapír T napi piaci értéke eredményét.

r) A követeléseket a befektetési alapokra vonatkozó számviteli jogszabályoknak megfelelően kell elszámolni. Ha az Alap valamely követelését a Letétkezelő képesnek ítéli meg, akkor e tény megjelölésével a várható veszteségek összegével csökkenti a nettó eszközértéket.

s) A kölcsön adott értékpapírt a készletből ki kell venni és követelésként be kell állítani a kölcsönadott értékpapír piaci értékét.

sz) A kölcsön vett értékpapírt a készletbe be kell tenni és kötelezettségként be kell állítani a kölcsönvett értékpapír piaci értékét.

t) A Kibocsátási Pénznemtől eltérő pénznemben kifejezett árfolyammal rendelkező eszközök értékét a Magyar Nemzeti Bank T napi hivatalos deviza középárfolyamai alapján képzett (kereszt)árfolyamon kell a Kibocsátási Pénznemre átszámítani. Azon devizák, melyekre az MNB nem tesz közzé árjegyzést, az MNB által közzétett

legutolsó USD/HUF és az adott devizára vonatkozó T napi záró/utolsó Bloomberg USD/adott devizaárfolyam felhasználásával számolt keresztértéken kerülnek értékelésre.

o) A kötelezettségeket a befektetési alapokra vonatkozó számviteli jogszabályoknak megfelelően kell kimutatni. Kötelezettségként el kell számolni a már igénybe vett, de még ki nem számlázott szolgáltatások értékét (köztük az alapkezelési díj és a felügyeleti díj időarányos részét)

A Kibocsátási Pénznemtől eltérő pénznemben kifejezett árfolyammal rendelkező kötelezettségek értékét a Magyar Nemzeti Bank T napi hivatalos deviza középárfolyamai alapján képzett (kereszt)árfolyamon kell a Kibocsátási Pénznemre átszámítani. Azon devizák, melyekre az MNB nem tesz közzé árjegyzést, az MNB által közzétett legutolsó USD/HUF és az adott devizára vonatkozó T napi záró/utolsó Bloomberg USD/adott devizaárfolyam felhasználásával számolt keresztértéken kerülnek értékelésre.

Az Alapkezelő által megalkotott értékelési politika megkülönböztetett figyelmet fordít az ún. nehezen értékelhető eszközökre, melyek értékelését külön is felülvizgálandónak tekinti. az ABAK-rendelet 71. cikk (2) bekezdésének megfelelően, mivel azok esetében jelentős a kockázata annak, hogy az értékelés esetleg nem megfelelő.

Az értékelési politikák és eljárások leírják a felülvizsgálati folyamatot, beleértve az egyedi értékek ésszerűségére vonatkozó elegendő és megfelelő vizsgálatokat és ellenőrzéseket. Az ésszerűséget a megfelelő szintű objektivitás fennállása szempontjából kell értékelni. Ezek a vizsgálatok és ellenőrzések – az eszköz jellegétől és az elérhető ellenőrzési metódusoktól és árforrásoktól függően – általánosságban az alábbiakat jelenthetik (nem korlátozva azt, hogy az alábbi vizsgálatok és ellenőrzések további módszerekkel egészüljenek ki):

- a) az értékek ellenőrzése az üzletfelektől beszerzett árak egymással történő és különböző időszakok közötti összehasonlításával;
- b) az értékek validálása a realizált árak és a legutóbbi könyv szerinti értékek összehasonlításával;
- c) az értékelési forrás hírnevének, következetességének és minőségének figyelembevétele;
- d) összehasonlítás harmadik féltől származó értékekkel;
- e) kivételek vizsgálata és dokumentációja;
- f) azoknak az eltéréseknek a kiemelése és tanulmányozása, amelyek szokatlanok tűnnek, vagy amelyek az eszköztípusra meghatározott értékelési referencia szerint változnak;
- g) elavult árak és azokkal kapcsolatos paraméterek keresése;
- h) összehasonlítás a kapcsolódó eszközök vagy az azokkal összefüggő fedezeti ügyletek árával;
- i) a modellalapú árképzésben alkalmazott inputok felülvizsgálata, különösen azoké, amelyekkel kapcsolatban a modellben szereplő ár jelentős érzékenységet mutat.

29. A SZÁRMAZTATOTT ÜGYLETEK ÉRTÉKELÉSE

a) A vásárolt *opció* értéke a nettó eszközértéket növeli, az eladott *opció* értéke pedig azt csökkenti. Az *opció* értékének az *opció* T napi, az *opció*ra árjegyzést nyújtó által jegyzett vételi és eladási árából számított középárfolyamot, illetve annak hiányában az utolsó rendelkezésre álló középárfolyamot kell tekinteni. Amennyiben az *opció* értékelése kizárólag az *opció* kiírója által rendelkezésre bocsátott árakon alapul, az Alapkezelő vagy az Alapkezelő rendszeresen felülvizsgálja az *opció* értékelése, illetve az értékelés alapját képező árak megfelelőségét, a 28. pontban hivatkozott vizsgálati és ellenőrzési módozatok valamelyikének alkalmazásával.

b) *Csereügyletek értéke* megegyezik az azt alkotó elemi ügyletek jelenértékének összegével. Amennyiben az elemi ügyletek értékelése ilyen módon nem lehetséges, a csereügylet értékének megállapítására az adott ügyletre árjegyzést nyújtó adatszolgáltató által jegyzett értéken, vagy külső értékelő igénybevitelével kerül sor.

c) A *tőzsdei határidős ügyletek* T napi eredménye a T napi és T-1 napi legutolsó elszámolóár felhasználásával kerül meghatározásra. Amennyiben a T napi elszámolóár nem áll rendelkezésre, az ügyletek eredményének megállapítása a nettó eszközérték számítás időpontjában rendelkezésre álló T napi legutolsó tőzsdei ár alapján történik.

d) A *tőzsdén kívüli deviza határidős ügyletek* a T napi azonnali árfolyam és az érintett devizákban jegyzett bankközi kamatok, vagy a bankközi piacon jegyzett swappontok alapján számított határidős árfolyamon kerülnek értékelésre. A számításban használandó kamatok, swappontok a határidős kötés hátralévő futamidejéhez legközelebbi két lejáratára szerinti bankközi kamatok, swappontok napokkal súlyozott átlagaként számolandóak.

e) A *forward vételi megállapodás* T napi piaci értéke a mögöttes instrumentum (alaptermék) T napi – a határidős ügylet teljesítéséig várható pénzáramlások jelenértékével csökkentett – piaci értékének és a forward megállapodásban szereplő vételi árfolyam T napra vonatkozó jelenértékének a különbségével egyezik meg.

f) A *forward eladási megállapodás* T napi piaci értéke a forward megállapodásban szereplő eladási árfolyam T napra vonatkozó jelenértékének és a mögöttes instrumentum (alaptermék) T napi – a határidős ügylet teljesítéséig várható pénzáramlások jelenértékével csökkentett – piaci értékének a különbségével egyezik meg. A jelenérték számítás során a várható pénzáramlások hátralévő futamidejéhez legközelebb eső két bankközi kamat napokkal súlyozott átlagának megfelelő, vagy - 1 évnél hosszabb instrumentum esetén - nagy nemzetközi hírűgynökségek által közzétett kamatswap görbe, illetve az ÁKK által közzétett referenciahozamokból kalkulált zéró kupon görbe pontjai napokkal súlyozott átlagának megfelelő diszkontrátát kell alkalmazni.

30. AZ ADOTT TÁRGYKÖRRE VONATKOZÓ EGYÉB INFORMÁCIÓK

Az Alap illikviddé vált eszközeinek elkülönítése

Amennyiben az Alap eszközeinek 5 százalékát meghaladó része illikviddé vált, az Alapkezelő a befektetők közötti egyenlő elbánás elvének biztosítása és a folyamatos forgalmazás fenntartása érdekében dönthet az illikviddé vált eszközöknek az Alap portfólióján, illetve az azokat megtestesítő Befektetési Jegyeknek a Befektetési Jegyek állományán belül történő elkülönítéséről.

Az elkülönítésről szóló döntést követően az illikvidnek minősített eszközöket a nettó eszközérték számítás során az Alap egyéb eszközeitől elkülönítetten kell nyilvántartani. Ezzel együtt az Alap által forgalomba hozott Befektetési Jegyeket befektetónként olyan arányban kell megosztani, amilyen arányt az illikvid eszközök az Alap nettó eszközértékén belül képviselnek. A megosztást követően az illikvid eszközöket megtestesítő Befektetési Jegyeket „IL” sorozatjellel kell ellátni.

Az „IL” sorozatjellel ellátott Befektetési Jegyek nem visszaválthatóak.

Az elkülönítésre okot adó körülmények megszűnését követően az elkülönítés részben vagy egészben történő megszüntetéséről az Alapkezelő dönt, amelynek során az „IL” sorozatjelű Befektetési Jegyeket az Alap Befektetési Jegyeire cseréli, a Befektetési Jegyek aktuális árfolyamainak megfelelő átváltási arány szerint.

Az eszközök elkülönítéséről, az elkülönítés részben vagy egészben történő megszüntetéséről, illetve az ezzel kapcsolatos döntés indokáról az Alapkezelő a rendkívüli tájékoztatás szabályai szerint tájékoztatja a befektetőket és a Felügyeletet. Az Alap éves, féléves jelentésében részletes tájékoztatást kell adni az elkülönített eszközök összetételéről.

Az Alap Befektetési Jegyeinek forgalmazását az elkülönítésről szóló döntés közzétételével egy időben, az elkülönítés végrehajtásáig fel kell függeszteni.

VI. A hozammal kapcsolatos információk

31. A HOZAM MEGÁLLAPÍTÁSÁNAK ÉS KIFIZETÉSÉNEK FELTÉTELEI ÉS ELJÁRÁSA

Az Alap a tőkenövekmény terhére egyik Befektetési Jegy sorozat tekintetében sem fizet hozamot, a teljes tőkenövekmény újrabefektetésre kerül az Alap befektetési politikájának megfelelően. A befektetők a tőkenövekményt a tulajdonukban lévő Befektetési Jegyek vételi és visszaváltási árának különbözeteként realizálják.

32. HOZAMFIZETÉSI NAPOK

Nem alkalmazandó.

33. AZ ADOTT TÁRGYKÖRRE VONATKOZÓ EGYÉB INFORMÁCIÓK

Nem alkalmazandó.

VII. Az Alap tőkéjének megóvására, illetve a hozamra vonatkozó ígélet és teljesítésének biztosítása

34. A TŐKE MEGÓVÁSÁRA, ILLETVE A HOZAMRA VONATKOZÓ ÍGÉRET

Nem alkalmazandó.

35. AZ ADOTT TÁRGYKÖRRE VONATKOZÓ EGYÉB INFORMÁCIÓK

Nem alkalmazandó.

VIII. Díjak és költségek

36. AZ ALAPOT TERHELŐ DÍJAK ÉS KÖLTSÉGEK MÉRTÉKE ÉS AZ ALAPRA TERHELÉSÜK MÓDJA

36.1 Az Alap által az Alapkezelő részére fizetendő díjak, költségek összege, kiszámításának leírása, az Alapra terhelésük és kiegyenlítésük módja

Az Alapkezelő tevékenységének ellátásáért, valamint a lent felsorolt közvetített és közvetített szolgáltatásnak nem minősülő egyéb szolgáltatásokért Befektetési Jegy sorozatonként díjat számol fel melynek maximális nagysága az Alap nettó eszközértékének éves 2%-a. A Befektetési Jegy sorozatok között e tekintetben sincs eltérés.

Az alapkezelési díj terhelésének módja: Az alapkezelési díj – utolsó nettó eszközértékre vetített és a Kezelési Szabályzat 27. pontjában leírt arányszám figyelembevételével számított - időarányos része naponta kerül felszámításra, kifizetése a tárgyhónapot követő első naptól esedékes.

Az alapkezelői díj annak figyelembe vételével került meghatározásra, hogy az az alább felsorolt közvetített szolgáltatások [(a) pont], és közvetített szolgáltatásnak nem minősülő egyéb szolgáltatások [(b) pont] díját, valamint az Alap létrehozatalával egyesülésével, szétválásával és a Kezelési Szabályzat módosításával kapcsolatos költségtételeket és a Felügyelet részére fizetendő igazgatási szolgáltatási díjakat már tartalmazza, így azok közvetlenül nem terhelhetők az Alapra:

- a) közvetített szolgáltatások:
 - aa) az Alap, illetve az Alap által kibocsátott Befektetési Jegyek reklámozása, az ezzel kapcsolatban folytatott kereskedelmi kommunikáció;
 - ab) a Befektetési Jegyek nyilvános forgalomba hozatala, és a folyamatos forgalmazás körében igénybe vett forgalmazói szolgáltatás;
- b) közvetített szolgáltatásnak nem minősülő egyéb szolgáltatások
 - ba) a Kbtv. 7. § (2) bekezdése a) pontjában felsorolt adminisztratív feladatok ellátása,
 - (i) beleértve azt is, amennyiben e feladatok valamelyikét kiszervezésnek nem minősülő megbízás keretében más személy látja el, így különösen:
 - könyvviteli feladatok ellátása

Az Alapkezelő alapkezelési díjat nem terhelhet az Alapra, ha az Alap átlagos saját tőkéje legalább három hónapon keresztül nem érte el az indulásakor érvényes törvényi minimum ötven százalékát, mindaddig, ameddig az utolsó

három hónapra számított átlagos saját tőke ismételten el nem éri az indulásakor érvényes törvényi minimum ötven százalékát. A mentes időszakban felmerülő költségek utólagosan sem terhelhetők az Alapra.

Az Alapkezelő jogosult arra, hogy az alapkezelési díj egy részét a befektető részére egyedi megállapodás alapján átengedje (díjvisszatérítés), a Kbtv. 26. § (3) bekezdése alapján. Az Alapkezelő a díjvisszatérítés mértékét a befektetés összegének és időtávjának, valamint az Alapra terhelt alapkezelési díj mértékének figyelembe vételével állapítja meg. Az egyedi megállapodások lényeges pontjait az alapkezelő honlapján elhelyezett közlemény tartalmazza.

Az Alapkezelőnek fizetendő sikerdíj

Az Alapkezelőt az Alap kezelése során a Referencia Index-modell alapján kiszámított sikerdíj illeti meg.

A sikerdíj megállapítása során használt Referencia Index megegyezik az Alap teljesítmény méréséhez használt Referencia Indexszel.

Referencia Index: 95% MSCI World Net Total return USD Index (USD) (Bloomberg kód:NDDUWI) index a befektetési jegy sorozatával megegyező devizanemre átszámolva + 5% RMAX (HUF)

A Referencia Index összetevők adott Befektetési Jegy sorozat devizájára történő átszámítása az adott napi MNB középárfolyamon történik.

A Referencia Index-modell alapján számolt sikerdíj az Alap adott befektetési jegy sorozatának negatív hozama esetén is megilleti az Alapkezelőt, ha ez a negatív hozam magasabb, mint a Referencia Index hozama.

Az Alapkezelő a sikerdíjról vagy annak egy részéről lemondhat, ekként dönthet úgy, hogy nem él a sikerdíj vagy a sikerdíj meghatározott része levonása és elhatárolása lehetőségével. Az Alapkezelő vállalja, hogy 2022. január 1. napját követően a 2022. január 1. napja és az Alap Magyar Nemzeti Bank 11/2021. (VII.1.) számú a befektetési alapkezelők által alkalmazott sikerdíjakról szóló ajánlásának (Ajánlás) megfelelően sikerdíj-modelljét rögzítő Kezelési Szabályzat módosítása hatályba lépésének napja közötti időszak vonatkozásában sikerdíjat nem számol el, vagy a sikerdíj elszámolására kizárólag akként kerül sor, hogy az Alap Ajánlás szerinti sikerdíj-modellje és az Alap hatályos Kezelési Szabályzatában szereplő sikerdíj (sikerdíjak) egyaránt kiszámításra kerül s a két modell alapján kiszámított sikerdíjak különbözetéről az Alapkezelő lemond. Az Alapkezelő vállalja, hogy amennyiben ezen időszak tekintetében a sikerdíj egészéről nem mond le, abban az esetben a sikerdíj levonása és elhatárolása kizárólag a Befektetői érdekek szem előtt tartásával, a Befektetők tekintetében kedvezőbb számítás szerint valósulhat meg.

A sikerdíj kiszámítása az Alap minden Forgalmazási Napjára megtörténik.

A napi sikerdíj mértéke a - Kezelési Szabályzat 27. pontjában leírt arányszám figyelembevételével számított Befektetési Jegy sorozat - napi hozam és a Referencia Index napi hozama különbségének 20%-a szorozva az előző napi adott sorozat nettó eszközértékének összegével.

Az Alap nettó eszközértékének számítása során az adott napig kiszámolt napi sikerdíjak (S_T) Befektetési Jegy sorozatonként összeadódnak, és ez az összeg (S_n) az alábbiak szerint kerül figyelembevételre:

- ha a napi sikerdíjak összege pozitív ($S_n > 0$), akkor az az alap nettó eszközértékét csökkenti és a napi nettó eszközértékben elhatárolásra kerül.
- ha a napi sikerdíjak összege nem pozitív ($S_n \leq 0$), akkor az az alap nettó eszközértékét nem növeli, és a napi nettó eszközértékben nem kerül elhatárolásra

A teljesítményre vonatkozó Referencia-Időszak, összhangban az Alap minimálisan ajánlott tartási időszakával, 5 év. A teljesítményre vonatkozó Referencia-Időszak azt jelenti, hogy az Alapkezelő akkor vonhat újra sikerdíjat, ha ezen időszakra visszatekintve a befektetési jegy hozama meghaladja a referencia index hozamát. A Referencia-Időszak kezdete tehát a következők közül a későbbi:

- az Alap indulásának dátuma
- az utoljára kifizetett sikerdíj kifizethetővé válásának dátuma
- tárgy évet megelőző 5. év december 31-e

A sikerdíj abban az esetben válik kifizethetővé, ha:

- 1 az adott naptári év utolsó Forgalmazási Napján az adott Befektetési Jegy sorozat napi sikerdíjainak összege pozitív érték, valamint
- 2 amennyiben a Referencia-Időszak alatt korábban a Referencia Indexhez viszonyított esetleges alulteljesítés merült fel, úgy azt az Alapkezelő a Referencia-Időszakban legalább megegyező mértékű felülteljesítéssel kompenzálta

A tárgyévi sikerdíj leghamarabb a tárgyévet követő első Forgalmazási Napon válik kifizethetővé. Az Alapkezelő a tárgy évben kifizethetővé vált sikerdíjat évente egyszer, a tárgy évet követő év január 15-ig elszámolja a Befektetési Alappal szemben. Amennyiben az adott naptári év utolsó Forgalmazási Napján az adott befektetési jegy sorozat napi sikerdíjainak összege pozitív érték, de nem válik kifizethetővé, úgy az alap nettó eszközérték számítása során a kötelezettségek között kerül nyilvántartásra. A kötelezettségek között nyilvántartott összeg akkor fizethető ki, ha a Referencia-Időszak alatt korábban a Referencia Indexhez viszonyított esetleges alulteljesítés már nem áll fenn.

A naponta kalkulált, befektetési jegy sorozatonként összesített és elhatárolt sikerdíj számítás módszere megfelelő mértékben biztosítja, hogy az év közben Befektetési Jegyet vásárló vagy visszaváltó Befektetők a saját Befektetési Jegyeiken elért teljesítménynek megfelelő sikerdíj vonásban részesüljenek.

Jelölések:

S_T : az Alapkezelőt illető napi sikerdíj a T nettó eszközérték számítási napon

S_n : a napi sikerdíjak összege a T nettó eszközérték számítási napig

S_N : az Alapkezelőt illető sikerdíj a naptári év végén

N : adott naptári év azon napjainak a száma, amelyeken az Alapra napi sikerdíjat számolunk

T : a nettó eszközérték számítás azon napja az adott naptári évben, amelyre vonatkozóan a sikerdíj számítást végezzük

$T-1$: a nettó eszközérték számítás napja egy forgalmazási nappal a T nap előtt

n : a sikerdíj számítás napjáig (T) eltelt nettó eszközérték számítási napok száma az adott naptári évben

PH_T : az adott Befektetési Jegy sorozat napi sikerdíj levonása előtti, de minden egyéb költség levonása utáni T napi nettó hozama

$$PH_T = \frac{P(SE)_{(T)}}{P_{(T-1)}} - 1$$

P_{T-1} : az adott Befektetési Jegy sorozat T-1 napi hivatalos nettó egyjegyre jutó eszközértéke

$P(SE)_T$: az adott Befektetési Jegy sorozat T napi sikerdíj levonás előtti, kalkulált egyjegyre jutó eszközértéke

$INDX_{1(T)}$: a Referencia Index első index összetevőjének T napi záró értéke a Befektetési Jegy sorozatával megegyező devizanemben

x : a Referencia Index összetevőinek száma

w_1 : a Referencia Index első index összetevőjének súlya a Referencia Indexben

v_{T-1} : az Alap T-1 napi nettó eszközértéke

BM_T : az x elemű Referencia Index T napi záró értékéből és az előző forgalmazási napi záró értékéből számított napi hozama

(1)

$$BM_T = \frac{INDX_{1(T)}}{INDX_{1(T-1)}} \times w_1 + \dots + \frac{INDX_{x(T)}}{INDX_{x(T-1)}} \times w_x - 1$$

PRI_T : az adott Befektetési Jegy sorozat sikerdíj levonása előtti, de minden egyéb költség levonása utáni a teljesítményre vonatkozó Referencia Időszak kezdetétől a T napig elért nettó hozama

(2)

$$PRI_T = -1 + (1 + MODP) \times \prod_{T=1}^T (PH_T + 1)$$

MODP: a befektetési jegy hozamához tartozó paraméter¹

$BMRI_T$: a Referencia Index teljesítményre vonatkozó Referencia Időszak kezdetétől a T napig elért nettó hozama

(3)

$$BMRI_T = -1 + (1 + MODBM) \times \prod_{T=1}^T (BM_T + 1)$$

MODBM: a MODP-vel megegyező időszakban a Referencia Index hozama

¹ A MODP = az adott Befektetési Jegy sorozat hozama a Referencia Időszakon belüli legelső még teljesen le nem dolgozott alulteljesítő évet megelőző év utolsó egy jegyre jutó nettó eszközértéktől a tárgy évet megelőző év utolsó egy jegyre jutó nettó eszközértékéig, ha ilyen nincs, akkor értéke 0.

$RHRI_T$: az adott Befektetési Jegy sorozat Referencia Indexszel szembeni felül- illetve alulteljesítése
(4)

$$RHRI_T = PRI_T - BMRI_T$$

A napi sikerdíj értéke a T nettó eszközérték számítási napon:

(5)

$$(5a) \quad S_T = 0, \text{ ha } RHRI_T < 0 \text{ és } RHRI_{T-1} \leq 0$$

azaz a Referencia Index görbe alatt tartózkodik az Alap árfolyamgörbéje

$$(5b) \quad S_T = 0,2 \times \left[\frac{1}{1+RHRI_{T-1}} - 1 \right] \times v_{T-1}, \text{ ha } RHRI_T \leq 0 \text{ és } RHRI_{T-1} > 0$$

azaz a Referencia Index görbét felülől metszi az Alap árfolyamgörbéje, ekkor a Referencia Index görbéje alatti rész már nem kerül figyelembe vételre

$$(5c) \quad S_T = 0,2 \times [RHRI_T] \times v_{T-1}, \text{ ha } RHRI_T \geq 0 \text{ és } RHRI_{T-1} < 0$$

azaz a Referencia Index görbét alulról metszi az Alap árfolyamgörbéje, ekkor csak a Referencia Index görbe feletti rész kerül figyelembe vételre

$$(5d) \quad S_T = 0,2 \times [PH_T - BM_T] \times v_{T-1}, \text{ ha } RHRI_T > 0 \text{ és } RHRI_{T-1} \geq 0$$

azaz a Referencia Index görbéje fölött tartózkodik az Alap árfolyamgörbéje

A T nettó eszközérték számítási napig elhatárolt sikerdíj értéke:

(6)

$$S_n = \sum_{T=1}^n S_T, \text{ ha } \sum_{T=1}^n S_T > 0 \quad \text{és} \quad S_n = 0, \text{ ha } \sum_{T=1}^n S_T \leq 0$$

Az Alapkezelőt megillető sikerdíj a naptári év végén:

(7)

$$S_N = \sum_{T=1}^N S_T, \text{ ha } \sum_{T=1}^N S_T > 0 \text{ és } RHRI > 0$$

$$S_N = 0, \text{ ha } \sum_{T=1}^N S_T \leq 0$$

Abban az esetben, ha (8)

$$\sum_{T=1}^N S_T > 0 \text{ és } RHRI < 0$$

az elhatárolt sikerdíj nem vált kifizethetővé, a tárgy évi sikerdíj összege a következő évben a kötelezettségek között kerül nyilvántartásra, mindaddig amíg kifizethetővé nem válik.

Példák a sikerdíj számításához:

Alkalmazott képlet	Portfólió napi hozama	Referencia Index napi hozama	Relatív hozam Referencia-Időszakban T napon	Relatív hozam Referencia-Időszakban T-1 napon	Napi sikerdíj (ha az előző napi NEÉ 1 millió Ft)	Megjegyzés
5d	1%	-1%	15%	13%	$(1\% - (-1\%)) \times 0,2 \times 1 \text{ Millió Ft} = + 4 000 \text{ Ft}$	Amennyiben az Alap hozama magasabb mint a Referencia Indexhozama, akkor van sikerdíj
5d	-1%	-3%	15%	13%	$(-1\% - (-3\%)) \times 0,2 \times 1 \text{ Millió Ft} = + 4 000 \text{ Ft}$	Amennyiben az Alap hozama negatív, de az magasabb mint a Referencia Indexhozama, akkor van sikerdíj
5a	2%	1%	-5%	-6%	0 Ft	Amennyiben a Referencia-Időszak alatt az Alap hozama nem éri el a Referencia Index hozamát, bármilyen napi hozamok esetén a napi sikerdíj mértéke nulla
5b	-4%	-1%	-1%	2%	$(1/1.02 - 1) \times 0,2 \times 1 020 000 \text{ Ft} = - 4 000 \text{ Ft}$	Amennyiben az Alap a teljes ítményre vonatkozó Referencia-Időszakban egyik napról a másikra alulteljesítővé válik, akkor negatív napi sikerdíj csak az alulteljesítési határig, tehát 0%-ig kerül kiszámításra
5c	5%	3%	1%	-1%	$(1\%) \times 0,2 \times 1 \text{ Millió Ft} = + 2 000 \text{ Ft}$	Amennyiben az Alap a teljes ítményre vonatkozó Referencia-Időszakban egyik napról a másikra felülteljesítővé válik, akkor pozitív napi sikerdíj csak a felülteljesítési határtól, tehát 0%-tól kerül kiszámításra

A sikerdíj modell megértését segítő ábra

Az OTP Alapkezelő Zrt. által alkalmazott sikerdíj modell biztosítja, hogy az adott Befektetési Jegy sorozatról nem történik sikerdíj vonás, ha annak a hozama nem éri el Referencia Index hozamát a Referencia Időszakon belül.

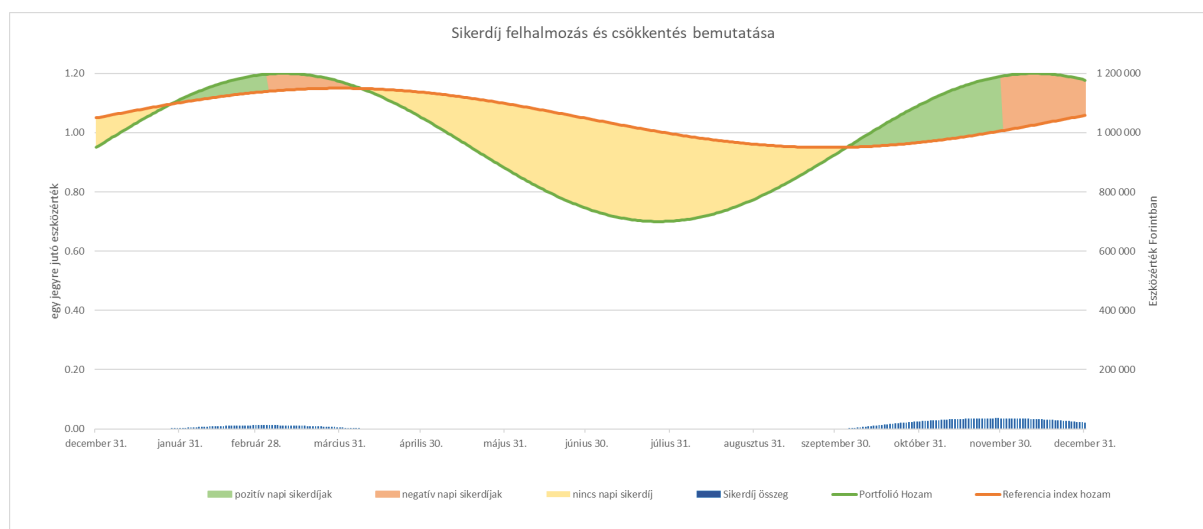

A fenti grafikon egy olyan évet mutat be, amelyben az adott Befektetési Jegy sorozatnak – 10% -os alulteljesítést kell ledolgoznia, mielőtt az Alapkezelő sikerdíj vonásra lesz jogosult. (Itt a MODP értéke 0.95, a MODBM értéke 1.05)

A zöld vonallal jelzett görbe az adott Befektetési Jegy sorozat egy jegyre jutó nettó eszközértékét (bal tengely), illetve nettó eszközértékét forintban (1 millió darabszámmal számolva, jobb tengely) jelzi. A piros vonal a Referencia Index görbét jelzi. A görbék közötti területek színei jelzik a sikerdíj felhalmozás (zöld), csökkentés (narancs), és a napi sikerdíj nélküli (sárga) időszakokat.

Zöld szakasz (pozitív napi sikerdíjak): Amíg a Befektetési Jegy sorozat napi hozamai meghaladják a Referencia Index napi hozamait, és a Befektetési Jegy sorozat egy jegyre jutó nettó eszközértékének árfolyamgörbéje a Referencia Index görbéje felett van, addig az elhatárolt sikerdíj (a pozitív napi sikerdíjoknak köszönhetően) növekszik. (5d képlet)

Narancs szakasz (negatív napi sikerdíjak): Ha a Befektetési Jegy sorozat napi hozamai nem érik el a Referencia Index napi hozamait, tehát a Befektetési Jegy sorozat egy jegyre jutó nettó eszközértékének árfolyamgörbéje közeledik a Referencia Index görbéjéhez, az addig elhatárolt sikerdíj (a negatív napi sikerdíjoknak köszönhetően) csökken. (5d képlet)

Sárga szakasz (nincs napi sikerdíj): Függetlenül attól, hogy a Befektetési Jegy sorozat napi hozamai nagyobbak vagy kisebbek a Referencia Index napi hozamaitól, nem történik sem sikerdíj felhalmozás, sem sikerdíj csökkenés, mert a Befektetési Jegy sorozatnak a Referencia Időszakra vonatkozó hozama nem éri el a Referencia Index hozamát. (5a képlet)

A képletek biztosítják, hogy sikerdíj csak akkor kerül felhalmozásra, ha a Referencia Időszak kezdetétől számított hozamokra igaz, hogy a Referencia Index hozamát meghaladja az adott Befektetési Jegy sorozat hozama. Látható, hogy a Befektetési Jegy sorozat egy jegyre jutó nettó eszközérték árfolyamgörbéjének nem elegendő az 1.05-ös értéket elérni ahhoz, hogy sikerdíj kerüljön felhalmozásra, hiszen közben a Referencia Index görbéje is emelkedett. A módszer minden időpontban biztosítja, hogy a Referencia Időszakban csak a Referencia Index hozamának meghaladása esetén lehet sikerdíjat felhalmozni.

A teljesítményre vonatkozó Referencia Időszakban történt esetleges alulteljesítések ledolgozásának bemutatása

A következő két ábra 19 hipotetikus éven keresztül mutatja be a Referencia Időszak fogalmát, az esetleges alulteljesítések ledolgozását és a sikerdíjak kifizethetővé válását. A két ábra tartalmilag megegyezik, az első egy grafikus bemutató, a második pedig ugyanez számokban.

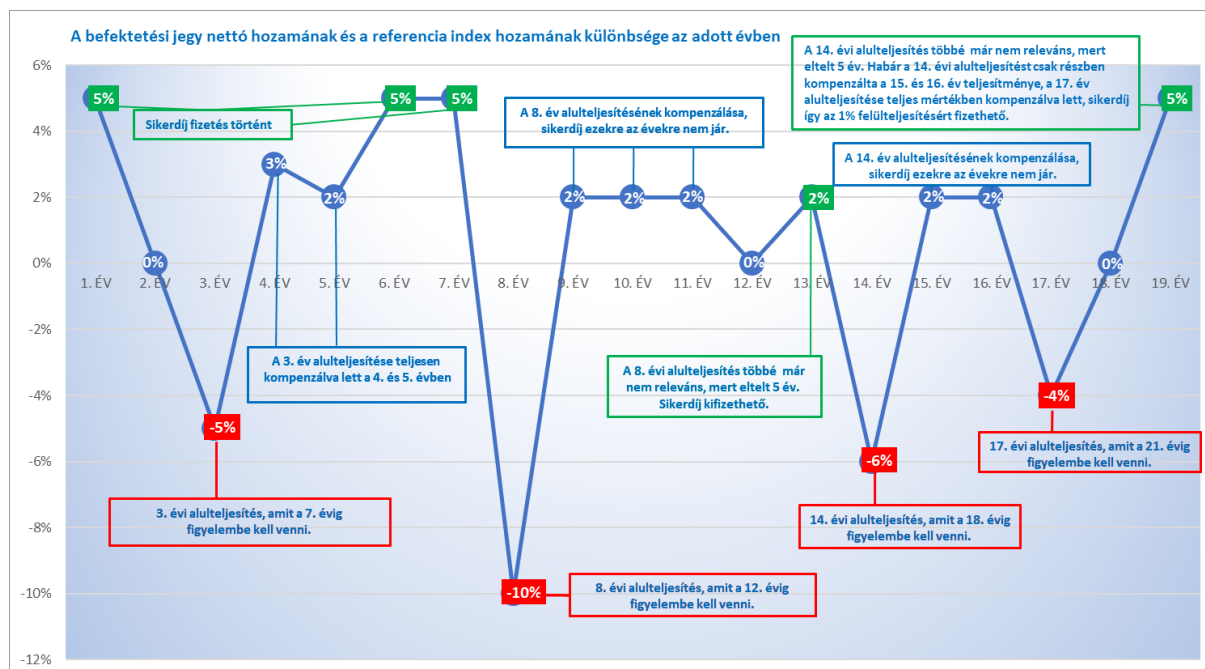

Év	A Befektetési Jegy sorozat teljesítménye a Referencia Indexhez képest az adott évben	Ledolgozandó hozam a következő évben	Sikerdíj fizetés
1. év	5%	0%	IGEN
2. év	0%	0%	NEM
3. év	-5%	-5%	NEM
4. év	3%	-2%	NEM
5. év	2%	0%	NEM
6. év	5%	0%	IGEN
7. év	5%	0%	IGEN
8. év	-10%	-10%	NEM
9. év	2%	-8%	NEM
10. év	2%	-6%	NEM
11. év	2%	-4%	NEM
12. év	0%	0% *	NEM
13. év	2%	0%	IGEN
14. év	-6%	-6%	NEM
15. év	2%	-4%	NEM
16. év	2%	-2%	NEM
17. év	-4%	-6%	NEM
18. év	0%	-4% **	NEM
19. év	5%	0%	IGEN

* A ledolgozandó hozam, amit a 12. évről a 13. évre kell vinni 0% (és nem – 4%), hiszen a 8. év alulteljesítéséből kompenzálatlanul maradt – 4% nem releváns többé, mivel kívül esik az 5 éves Referencia Időszakon.

** A ledolgozandó hozam, amit a 18. évről a 19. évre kell vinni – 4% (és nem – 6%), hiszen a 14. év alulteljesítéséből kompenzálatlanul maradt – 2% nem releváns többé, mivel kívül esik az 5 éves Referencia Időszakon.

36.2 Az Alap által a Letétkezelő részére fizetendő díjak, költségek összege, kiszámításának leírása, az Alapra terhelésük és kiegyenlítésük módja

A Letétkezelő az Alap nettó eszközérték évente legfeljebb 0,05%-át számolja fel az Alappal szemben, letétkezelési díj címén.

A letétkezelési díj – utolsó nettó eszközértékre vetített - időarányos része naponta kerül elhatárolásra, kifizetése a tárgynegyedévet követő első naptól esedékes

36.3 Az Alap által egyéb felek, harmadik személyek részére fizetendő díjak, költségek összege, kiszámításának leírása, az Alapra terhelésük és kiegyenlítésük módja

Az Alap által a könyvvizsgáló részére fizetendő díj

A Könyvvizsgáló évente maximum 1.500.000,- Ft éves díjat számol fel az Alappal szemben, könyvvizsgálói díj címén.

A könyvvizsgálói díj időarányos része naponta kerül elhatárolásra, kifizetése évente két részletben esedékes.

A befektetési alap különadója

Az Alap a vonatkozó jogszabályok szerint különadót köteles fizetni. Az adó éves mértéke az Alap vonatkozó jogszabályban írtak szerint számított és az ott meghatározott, Alap tulajdonában lévő értékpapírok forintban kifejezett értékével csökkentett nettó eszközértékének 0,05 százaléka. A fizetendő adót negyedévente, a tárgynegyedévet követő hónap 20. napjáig kell megállapítani, és az állami adóhatóság által rendszeresített nyomtatványon kell bevallani be és ugyanezen időpontig kell megfizetni.

Az Alap által a Felügyelet részére fizetendő díjak

Az Alap a Felügyelet részére a vonatkozó jogszabályok szerinti változó felügyeleti díjat köteles megfizetni. A változó felügyeleti díj a Tájékoztató készítésekor évente az Alap átlagos nettó eszközértékének 0,35 ezreléke, melyet a tárgynedvet követő hónap utolsó napjáig utal át a Felügyelet számlájára.

37. AZ ALAPOT ÉS A BEFEKTETŐKET TERHELŐ EGYÉB LEHETSÉGES KÖLTSÉGEK VAGY DÍJAK

Az Alap vagyonának befektetésével kapcsolatos költségek

Az Alap ügyletei kapcsán felmerülő, a befektetési szolgáltatóknak, ügynököknek, illetve a letétkezelőnek fizetett költségek, díjak és jutalékok, elszámolóházak, LEI kód kibocsátók és kereskedési adattárak által felszámított költségek, valamint a bankköltségek az Alapot terhelik. Szintén az Alapot terhelik az Alap nevében felvett hitelek után fizetendő hiteldíjak és egyéb bankköltségek.

A fenti költségek mértéke: évente maximum az Alap éves átlagos nettó eszközértékének 1%-a.

Az Alapot terhelő egyéb költségek és kiadások

Az Alapot terheli minden egyéb kiadás és költség – a 36.1 pontban felsorolt, az Alapra az alapkezelési díj részeként terhelt, közvetített szolgáltatás díjaként figyelembe vett tételek kivételével – közvetített szolgáltatások díjaként - az alapkezelési díj részeként terhelt tételek kivételével -, amelyek az Alap kezelésével és befektetéseivel kapcsolatban merülnek fel, beleértve az adókat, jogi költségeket, valamint a jogerős bírósági/hatósági határozat alapján az Alapot terhelő fizetési kötelezettségeket is, az eljárási költségekkel és az eljárással kapcsolatban felmerülő minden egyéb kiadással és költséggel együtt, továbbá egyéb, az Alappal szembeni vagy az Alap általi esetleges igényérvényesítés költségeit is.

A fenti költségek mértéke: évente maximum az Alap éves átlagos nettó eszközértékének 0,5%-a.

A befektetőket a Befektetési Jegyek vétele, tartása, illetve visszaváltása során terhelő díjak és jutalékok

A Vezető Forgalmazóhoz kapcsolódó Forgalmazási Helyeken a Befektetési Jegyek folyamatos forgalmazása során, vételi, visszaváltási, visszaforgatási és átcsoportosítási jutalék kerül felszámításra.

A Befektetési Jegyek folyamatos forgalmazásakor a Társforgalmazókhoz kapcsolódó Forgalmazási Helyeken végrehajtott tranzakciókhoz kapcsolódóan vételi és visszaváltási jutalék kerül felszámításra.

A megvásárolt Befektetési Jegyeket a Forgalmazó a befektető nála vezetett értékpapírszámláján írja jóvá. A Forgalmazási Hely az értékpapírszámla-vezetési szolgáltatásért és a befektető által igénybe vett egyéb szolgáltatásokért a Forgalmazó mindenkor hatályos hirdetményében meghatározott díjakat számítja fel (pl. értékpapír transzfer díja, átutalási díj, készpénzfelvételi díj).

38. AZON MÁS KOLLEKTÍV BEFEKTETÉSI FORMÁKAT TERHELŐ ALAPKEZELÉSI DÍJ LEGMAGASABB MÉRTÉKE AMELYEKBE AZ ALAP AZ ESZKÖZEINEK LEGALÁBB 20 SZÁZALÉKÁT FEKTETHETI

OTP Dollár Rövid Kötvény Alap

Az Alapkezelő az OTP Dollár Pénzpiaci Alap nettó eszközértékének évente legfeljebb 1%-át számolja fel az Alappal szemben, alapkezelői díj címén.

Az OTP Tőkegarantált Rövid Kötvény Alap

Az Alapkezelő feladatai ellátásáért alapkezelési díjat számol fel, melynek maximális nagysága az alap nettó eszközértékének éves 1,5%-a.

Az OTP Euró Rövid Kötvény Alap

Az Alapkezelő feladatai ellátásáért alapkezelési díjat számol fel, melynek maximális nagysága az alap nettó eszközértékének éves 1%-a.

39. A RÉSZALAPOK KÖZÖTTI VÁLTÁS FELTÉTELEI ÉS KÖLTSÉGEI

Nem alkalmazandó.

40. AZ ADOTT TÁRGYKÖRRE VONATKOZÓ EGYÉB INFORMÁCIÓK

Nem alkalmazandó.

IX. A Befektetési Jegyek folyamatos forgalmazása

41. A BEFEKTETÉSI JEGYEK VÉTELE

A Befektetési Jegyek személyesen vagy képviselő útján, vagy egyéb, a Forgalmazóval kötött szerződés keretében meghatározott módon vásárolhatóak meg a Forgalmazási Helyeken, az ellenérték Kibocsátási Pénznemben történő teljesítése mellett.

41.1 A vételi megbízások felvétele, elszámolása, teljesítése, felvételének napon belüli határideje(ideértve a Vezető forgalmazónál és a Társforgalmazóknál megadott vételi megbízásokat)

Vásárláskor az ellenérték megfizetése a befektető Kibocsátási Pénznemben vezetett bankszámláján történő fedezet biztosítással történik.

A befektető részére jóváírandó Befektetési Jegyek darabszáma megegyezik a vételi jutalékkal csökkentett fedezeti összeg és a Forgalmazás-elszámolási Napra számított egy jegyre jutó nettó eszközérték hányadosának egész részével.

A megbízási szerződésben a Befektetési Jegy vásárlásra szánt összeg kerül rögzítésre. A Befektetési Jegy vásárlásakor a Forgalmazás-elszámolási Nap a szerződéskötés napját követő első Forgalmazási Nap. A Forgalmazó a Forgalmazás-elszámolási Napot követő második Forgalmazási Napon (Forgalmazás-teljesítési Nap) jóváír a befektető számláján annyi darab Befektetési Jegyet, amennyi a vételár és a Forgalmazás-elszámolási Napra számított egy jegyre jutó nettó eszközérték hányadosának egész része, feltéve, hogy a vételár vételi jutalékkal megnövelt összege a befektető Kibocsátási Pénznemben vezetett bankszámláján rendelkezésre áll.

A vételi megbízások felvétele a Forgalmazási Helyek nyitvatartási idejében, a Forgalmazási Órák alatt történik. Az egyes Forgalmazási Helyek nyitvatartási ideje eltérő lehet, erről a befektetők az adott Forgalmazási Helyen tájékozódhatnak.

A Forgalmazási Hely a Befektetési Jegyek megvásárlásakor a Forgalmazó mindenkor hatályos hirdetményében meghatározott jutalékokat és díjakat számítja fel a befektetővel szemben.

41.2 A vételi megbízásokra vonatkozó Forgalmazás-elszámolási Nap

A Befektetési Jegy vásárlásakor a Forgalmazás-elszámolási Nap a szerződéskötés napját követő első Forgalmazási Nap.

41.3 A vételi megbízásokra vonatkozó Forgalmazás-teljesítési Nap

A Befektetési Jegy vásárlásakor a Forgalmazás-teljesítési Nap a szerződéskötés napját követő harmadik Forgalmazási Nap.

42. A BEFEKTETÉSI JEGYEK VISSZAVÁLTÁSA

42.1 A visszaváltási megbízások felvétele, elszámolása, teljesítése, felvételének napon belüli határideje

A Befektetési Jegyek személyesen vagy képviselő útján, vagy egyéb, a Forgalmazóval kötött szerződés keretében meghatározott módon válthatóak vissza a Forgalmazási Helyeken, az értékpapírszámla terhelése mellett.

A Befektetési Jegy **visszaváltásakor** a Forgalmazás-elszámolási Nap a szerződéskötés napját követő első Forgalmazási Nap. A teljesítésről a Forgalmazási Hely a szerződéskötés napját követő harmadik Forgalmazási Napon (Forgalmazás-teljesítési Nap) számol el a befektetővel.

A visszaváltási megbízások felvétele a Forgalmazási Helyek nyitvatartási idejében, a Forgalmazási Órák alatt történik. Az egyes Forgalmazási Helyek nyitvatartási ideje eltérő lehet, erről a befektetők az adott Forgalmazási Helyen tájékozódhatnak.

A Forgalmazási Hely a Befektetési Jegyek visszaváltásakor a Forgalmazó mindenkor hatályos hirdetményében meghatározott jutalékokat és díjakat számítja fel a befektetővel szemben.

Megbízások típusai az Alap által kibocsátott Befektetési Jegyek eladására (visszaváltására) a Vezető Forgalmazó részére adott megbízások esetében

Visszaváltás a tervezett visszaváltási ár megjelölésével

A megbízási szerződésben a **tervezett visszaváltási ár kerül rögzítésre**. A megbízás napján a Vezető Forgalmazó előlegként kifizeti a tervezett visszaváltási ár visszaváltási jutalékkal és - amennyiben az ügylet során kamatadó fizetési kötelezettség keletkezik – a megbízás napján ismert utolsó egy jegyre jutó nettó eszközérték felhasználásával becsült kamatadó előleggel csökkentett összegét a befektető részére és zárolja a befektető értékpapírszámláján az alábbi mennyiségű Befektetési Jegyet: a tervezett visszaváltási ár osztva a megbízás napján ismert utolsó érvényes egy jegyre jutó nettó eszközérték 70 %-ával.

A Forgalmazás-elszámolási Napot követő második Forgalmazási Napon (Forgalmazás-teljesítési Nap) a Vezető Forgalmazó a zárolást feloldja és a befektető értékpapírszámláját megterheli a tervezett visszaváltási ár és a Forgalmazás-elszámolási Napra számított egy jegyre jutó nettó eszközérték hányadosa egész részének megfelelő mennyiségű Befektetési Jeggyel. Ha az előbb meghatározott mennyiségű Befektetési Jegy a befektető értékpapírszámláján nem áll rendelkezésre, akkor a Vezető Forgalmazó a megbízást az értékpapírszámlán lévő szabad mennyiség erejéig teljesíti és a befektető köteles a részére kifizetett előlegnek a teljesített mennyiség Forgalmazás-elszámolási Napra számított egy jegyre jutó nettó eszközértéken számított ellenértékével csökkentett és a visszaváltási jutalékkal megnövelt összegét (a továbbiakban visszajáró előleg) visszafizetni a Forgalmazási Hely részére. A megbízást a Vezető Forgalmazó csak akkora összeg erejéig fogadja el, amekkora összeghez megkívánt zárolandó mennyiség a befektető értékpapírszámláján szabadon rendelkezésre áll az Alapra kibocsátott Befektetési Jegyből, azaz legfeljebb az értékpapírszámlán szabadon rendelkezésre álló Befektetési Jegyek megbízás napján ismert utolsó egy jegyre jutó nettó eszközértéken számított értékének 70%-a erejéig.

A Forgalmazás-elszámolási Napot követő második Forgalmazási Napon (Forgalmazás-teljesítési Nap) a befektető bankszámláján elszámolásra kerül a megfizetett kamatadó előleg és a Forgalmazás-elszámolási Napra számított egy jegyre jutó nettó eszközérték felhasználásával számított tényleges kamatadó fizetési kötelezettség összege közötti különbözet, valamint a tervezett visszaváltási ár és a Forgalmazás-elszámolási Napra számított egy jegyre jutó nettó eszközérték felhasználásával számított tényleges visszaváltási ár közötti különbözet.

Visszaváltás a darabszám megjelölésével

A megbízási szerződésben a visszaváltani kívánt **Befektetési Jegyek darabszáma** kerül rögzítésre. A Vezető Forgalmazó a megbízás napján zárolja a befektető értékpapírszámláján a visszaváltandó Befektetési Jegyek mennyiségét, majd a Forgalmazás-elszámolási Napot követő második Forgalmazási Napon (Forgalmazás-teljesítési Nap) a zárolást feloldva megterheli a befektető értékpapírszámláját a visszaváltott Befektetési Jegyek mennyiségével és a bankszámla javára történő jóváírással teljesíti a befektető részére azok Forgalmazás-elszámolási Napra vonatkozó egy jegyre jutó nettó eszközértéken számított ellenértékének visszaváltási jutalékkal és – amennyiben az ügylet során kamatadó fizetési kötelezettség keletkezik – kamatadóval csökkentett összegét.

Visszaforgatás

Ha a befektető a számláján lévő Befektetési Jegyek *visszaforgatását (visszaváltás és ugyanazon mennyiség azonnali visszavásárlása)* kívánja végrehajtani, akkor nincs szükség előzetes megbízásra, hanem a Vezető Forgalmazó a megbízásadáskor ismert utolsó egy jegyre jutó nettó eszközértéken azonnal teljesíti a visszaváltást és a vételt. A Befektetési Jegyek visszaváltási jutaléka és – amennyiben a visszaváltási ügylet során kamatadó fizetési kötelezettség keletkezik – a kamatadó fizetési kötelezettség összege a megbízásadáskor terhelésre kerül a befektető Kibocsátási Pénznemben vezetett bankszámláján.

Átcsoportosítás

Átcsoportosítási ügyletnek számít, amennyiben a befektető az Alapkezelő által kezelt egyik alap Befektetési Jegyeinek visszaváltásával egyidejűleg az Alapkezelő által kezelt másik alap Befektetési Jegyeinek vételére szóló megbízást ad, oly módon, hogy a vásárlásra fordított bruttó összeg megegyezik a visszaváltásból származó nettó összeggel.

A visszaforgatási és átcsoportosítási ügyletek feltételeiről az Alapkezelő és a Vezető Forgalmazó a Vezető Forgalmazóhoz kapcsolódó Forgalmazási Helyeken és az Alap hirdetményi helyein közzétett közös hirdetményben értesíti az ügyfeleket.

Megbízások típusai az Alap által kibocsátott Befektetési Jegyek eladására (visszaváltására) a Társforgalmazók (ide nem értve a Vezető Forgalmazót) részére adott megbízások esetében

Visszaváltás a darabszám megjelölésével

A megbízási szerződésben a visszaváltani kívánt **Befektetési Jegyek darabszáma** kerül rögzítésre. A Társforgalmazó a megbízás napján zárolja a befektető értékpapírszámláján a visszaváltandó Befektetési Jegyek mennyiségét, majd a Forgalmazás-elszámolási Napot követő második Forgalmazási Napon (Forgalmazás-teljesítési Nap) a zárolást feloldva megterheli a befektető értékpapírszámláját a visszaváltott Befektetési Jegyek mennyiségével és a Kibocsátási Pénznemben vezetett bankszámla javára történő jóváírással teljesíti a befektető részére azok Forgalmazás-elszámolási Napra vonatkozó egy jegyre jutó nettó eszközértéken számított ellenértékének visszaváltási jutallékkal és – amennyiben az ügylet során kamatadó fizetési kötelezettség keletkezik – kamatadóval csökkentett összegét.

42.2 A visszaváltási megbízásokra vonatkozó Forgalmazás-elszámolási Nap

A Befektetési Jegy visszaváltásakor a Forgalmazás-elszámolási Nap a szerződésalkötés napját követő első Forgalmazási Nap.

42.3 A visszaváltási megbízásokra vonatkozó Forgalmazás-teljesítési Nap

A Befektetési Jegy visszaváltásakor a Forgalmazás-teljesítési Nap a szerződésalkötés napját követő harmadik Forgalmazási Nap.

43. A BEFEKTETÉSI JEGYEK FOLYAMATOS FORGALMAZÁSÁNAK RÉSZLETSZABÁLYAI

A Befektetési Jegyek folyamatos forgalmazás során való értékesítésével az Alapkezelő a Vezető Forgalmazót bízta meg. Amennyiben a forgalmazásba további forgalmazók is bevonásra kerülnek, azok Társforgalmazóként vesznek részt a Befektetési Jegyek forgalmazásában, a Vezető Forgalmazóval és az Alapkezelővel kötött szerződés alapján, a Vezető Forgalmazóval forgalmazási konzorciumot alkotva. A Tájékoztató és a Kezelési Szabályzat azon rendelkezései, melyek a „Forgalmazó”-ra vonatkoznak, mind a Vezető Forgalmazóra, mind a Társforgalmazókra értelmezendők, az esettől függően.

A Vezető Forgalmazó a Befektetési Jegyek értékesítésére, illetve visszaváltására közvetítőt vehet igénybe. A közvetítőre alkalmazni kell a Bszt. 111-116. §-ában, a 123. § (1) bekezdés e) pontjában, a 123. § (4) bekezdés a) pontjában, valamint a 159. § (2)-(4) bekezdésében foglaltakat. A Vezető Forgalmazó az általa igénybe vett közvetítő tevékenységéért a befektetők felé, mint sajátjáért felel.

A Befektetési Jegyek forgalmazási árának alapja az egy Befektetési Jegyre jutó nettó eszközérték.

A Vezető Forgalmazó az Alap által kibocsátott Befektetési Jegyekre - a forgalmazás felfüggesztésének és szünetelésének eseteit, továbbá Vezető Forgalmazó ügyfélfogadásának szünetelését kivéve - a Forgalmazási Napokon, a Befektetési Jegy forgalmazására meghatározott Forgalmazási Hely Forgalmazási Órái alatt köteles elfogadni a Befektetési Jegyre vonatkozó vételi és visszaváltási megbízást.

A befektetők által az előbbiek szerint leadott és az adott Forgalmazási Hely Forgalmazási Órái alatt beérkezett vételi és visszaváltási megbízásokat a megbízás megadását követő Forgalmazási Napra mint forgalmazás-elszámolási napra vonatkozóan kell elszámolni, továbbá az elszámolt megbízások ellenértékét a megbízás megadását követő harmadik Forgalmazási Napon mint forgalmazás-teljesítési napon kell a befektetők számára jóváírni, kifizetni.

A folyamatos forgalmazás során a befektető terhére vételi, illetve visszaváltási jutalék számítható fel, amely - részben vagy egészben - az Alapot, a Vezető Forgalmazót vagy az Alapkezelőt illetheti (lsd. közelebbről az alábbi 44.2 pontban foglaltakat). A jutalék mértékéről a befektetőt előzetesen tájékoztatni kell. Nem sérti az egyenlő elbánás elvét az, ha a folyamatos forgalmazásért a befektetők felé felszámított díj, jutalék mértékét a forgalmazást

végzők határozzák meg, illetve ha az Alapkezelő az egyes forgalmazókkal eltérő szerződéses feltételekkel állapodik meg.

A Befektetési Jegy vétele és visszaváltása, valamint az Alap megszűnésére tekintettel a Befektetési Jegy tulajdonosok között felosztandó összeg kifizetése a Vezető Forgalmazó feladata. A folyamatos forgalmazás során leadott vételi és visszaváltási megbízások teljesítéséért a befektetők felé a Vezető Forgalmazó felel. A Vezető Forgalmazó az értékesítés azon kérdéseit illetően, amelyek az Alapkezelővel kötött Vezető Forgalmazói Szerződés alapján a felelősségi körébe tartoznak, az esetben is felelősséggel tartozik, ha nem a Vezető Forgalmazó az eljáró Forgalmazó az adott forgalmazás tekintetében.

43.1 A forgalmazási maximum mértéke

Nem alkalmazandó.

43.2 A forgalmazási maximum elérését követő eljárás, az értékesítés újraindításának pontos feltételei

Nem alkalmazandó.

44. A BEFEKTETÉSI JEGYEK VÉTELI, ILLETVE VISSZAVÁLTÁSI ÁRÁNAK MEGHATÁROZÁSA

A Befektetési Jegyek vétele és visszaváltása az Alap Forgalmazás-elszámolási Napra számolt egy jegyre jutó nettó eszközértéken történik, a Kibocsátási Pénznem ellenében.

44.1 A fenti árak kiszámításának módszere és gyakoriságaa

A T napi árfolyamot adó nettó eszközértéket a Letétkezelő a Kibocsátási Pénznemben kifejezve határozza meg, és azt legkésőbb a T napot követő második Forgalmazási Napon közzéteszi a hirdetményi helyeken. A nettó eszközértéket minden Forgalmazási Napra meg kell állapítani.

44.2 A Befektetési Jegyek vételével, visszaváltásával kapcsolatban felszámított forgalmazási jutalékok maximális mértéke és annak megjelölése, hogy ez az Alapot, a Forgalmazót vagy az Alapkezelőt illeti meg

A Vezető Forgalmazóhoz kapcsolódó értékesítési pontokon (bankfiókok, OTPdirekt telefonos ügyintézői és internetes szolgáltatás, OTPdirekt Bróker internetes szolgáltatás, OTP Bank Nyrt. Privát Banki Híváskezelő szolgáltatása) keresztül megadott vételi megbízás díja az „A” sorozatú Befektetési Jegyek esetében maximum 3.000,-Ft., mely teljes egészében a Vezető Forgalmazót illeti meg.

A Vezető Forgalmazóhoz kapcsolódó értékesítési pontokon (bankfiókok, OTPdirekt telefonos ügyintézői és internetes szolgáltatás, OTPdirekt Bróker internetes szolgáltatás, OTP Bank Nyrt. Privát Banki Híváskezelő szolgáltatása) keresztül megadott visszaváltási, átcsoportosítási és visszaforgatási megbízás díja az „A” sorozatú Befektetési Jegyek esetében maximum 3.000,-Ft, mely teljes egészében a Vezető Forgalmazót illeti meg.

A Vezető Forgalmazóhoz kapcsolódó értékesítési pontokon (bankfiókok, OTPdirekt telefonos ügyintézői és internetes szolgáltatás, OTPdirekt Bróker internetes szolgáltatás, OTP Bank Nyrt. Privát Banki Híváskezelő szolgáltatása) keresztül megadott vételi megbízás díja a „B” sorozatú Befektetési Jegyek esetében maximum 10 euró, mely teljes egészében a Vezető Forgalmazót illeti meg.

A Vezető Forgalmazóhoz kapcsolódó értékesítési pontokon (bankfiókok, OTPdirekt telefonos ügyintézői és internetes szolgáltatás, OTPdirekt Bróker internetes szolgáltatás, OTP Bank Nyrt. Privát Banki Híváskezelő szolgáltatása) keresztül megadott visszaváltási és visszaforgatási megbízás díja a „B” sorozatú Befektetési Jegyek esetében maximum 10 euró, mely teljes egészében a Vezető Forgalmazót illeti meg.

A Befektetési Jegyek folyamatos forgalmazásakor a Kezelési Szabályzat 2.b. – 2.g. sz. mellékletében felsorolt, a Társforgalmazókhoz kapcsolódó Forgalmazási Helyeken végrehajtott tranzakciók esetén a vételi és a visszaváltási jutalék mértéke maximum a befektetett, illetve a visszaváltott összeg 5%-a, mely teljes egészében a Társforgalmazókat illeti meg.

A feltüntetett vételi és visszaváltási jutalékok a felszámítható maximum értékek, bizonyos esetekben a befektető ezeknél kevesebbet fizethet. A felszámított forgalmazási jutalékokra vonatkozó részletes információkat a Forgalmazó mindenkor hatályos hirdménye tartalmazza.

Értékpapírszámla-vezetés

A megvásárolt Befektetési Jegyeket a Forgalmazó a befektető nála vezetett értékpapírszámláján írja jóvá. A folyamatos forgalmazás során Forgalmazó csak a befektető nála vezetett értékpapírszámláján lévő Befektetési Jegyeket váltja vissza.

A Forgalmazási Hely az értékpapírszámla-vezetési szolgáltatásért a Forgalmazó mindenkor hatályos hirdményében meghatározott díjakat számítja fel.

45. AZOKNAK A SZABÁLYOZOTT PIACOKNAK A FELTÜNTETÉSE, AHOL A BEFEKTETÉSI JEGYKET FORGALMAZZÁK

Az Alap Befektetési Jegyeit a Vezető Forgalmazó és a Társforgalmazók jelenleg kizárólag Magyarország területén forgalmazzák.

46. AZOKNAK AZ ÁLLAMOKNAK A FELTÜNTETÉSE, AHOL A BEFEKTETÉSI JEGYKET FORGALMAZZÁK

Az Alap Befektetési Jegyeit a Vezető Forgalmazó és a Társforgalmazók jelenleg kizárólag Magyarország területén forgalmazzák.

47. AZ ADOTT ÁRGYKÖRRE VONATKOZÓ EGYÉB INFORMÁCIÓK

Nem alkalmazandó.

X. Az Alapra vonatkozó további információk

48. AZ ALAP MÚLTBELI TELJESÍTMÉNYE

Az Alap nettó eszközértéke: 2020.12.31-én: 31.338.954.849,-Ft

2010.12.31-2011.12.30 időszakra számított hozam:

„A” sorozat: -30,11%

„B” sorozat: -37,39%

2011.12.30-2012.09.30-ig elért nem évesített hozam:

„A” sorozat: -14,15%

„B” sorozat: -5,86%

2012.12.28-2013.12.30-ig elért nem évesített hozam:

„A” sorozat: 40,01%

„B” sorozat: 37,36%

2013.12.31-2014.12.31-ig elért nem évesített hozam:

„A” sorozat: 11,17%

„B” sorozat: 4,82%

2014.12.31-2015.12.31-ig elért nem évesített hozam:

„A” sorozat: 12,94%

”B” sorozat: 13,58%

2015.12.31-2016.12.31-ig elért nem évesített hozam:

„A” sorozat: 14,59%

”B” sorozat: 13,82%

2016.12.31-2017.12.31-ig elért nem évesített hozam:

„A” sorozat: 6,02%

”B” sorozat: 6,32%

2017.12.31-2018.12.28-ig elért nem évesített hozam:

„A” sorozat: -2,03%

”B” sorozat: -5,40%

2018.12.31-2019.12.31-ig elért nem évesített hozam:

„A” sorozat: 31,91%

”B” sorozat: 28,32%

2019.12.31-2020.12.31-ig elért nem évesített hozam:

„A” sorozat: 70,74%

”B” sorozat: 54,56%

Az Alap múltbeli teljesítménye nem jelent garanciát a jövőbeni teljesítményre, hozamra.

49. AZ ALAP BEFEKTETÉSI JEGYEI BEVONÁSÁNAK FELTÉTELEI

Nem alkalmazandó.

50. AZ ALAP MEGSZŰNÉSÉT KIVÁLTÓ KÖRÜLMÉNYEK, A MEGSZŰNÉS HATÁSA A BEFEKTETŐ JOGAIRA

Az Alappal szembeni megszűnési eljárás megindításáról az Alapkezelő vagy a Felügyelet határoz.

Kötelező megindítani az eljárást a Kbtv. 75. § (2) bekezdése szerinti esetekben:

„a) ha a nyilvános nyílt végű befektetési alap nettó eszközértéke 3 hónapon keresztül, átlagosan nem éri el a húszmillió forintot;

b) ha a befektetési alap nettó eszközértéke negatívvá vált;

c) ha a befektetési alapkezelő befektetési alapkezelési tevékenység végzésére jogosító engedélyét a Felügyelet visszavonta,

d) ha a Felügyelet kötelezte a befektetési alapkezelőt a befektetési alap kezelésének átadására, azonban a befektetési alap kezelését egyetlen befektetési alapkezelő sem veszi át,

e) ha a befektetési jegyek folyamatos forgalmazása vagy a befektetési jegyek visszaváltása felfüggesztésének megszűnését követően a folyamatos forgalmazás feltételei továbbra sem biztosítottak.”

Külön határozat nélkül megindul a megszűnési eljárás a Kbtv. 75. § (3) bekezdése eseteiben, melyek közül az Alap vonatkozásában a b) alpont szerinti eset lehet releváns:

„b) amennyiben a befektetők az összes befektetési jegy visszaváltására irányuló visszaváltási megbízást adták le;,,

Az Alapra mint nyíltvégű befektetési alapra vonatkozó, Kbtv-ben meghatározott megszűnési szabályok:

Az alapkezelő a megszűnési eljárás megindításáról hozott határozatáról haladéktalanul köteles tájékoztatni a Felügyeletet, valamint rendkívüli közzététel útján a befektetőket és az alap hitelezőit.

A Kbtv. 75. § (2) bekezdés c) és d) pontja szerinti megszűnési eljárást a letétkezelő folytatja le.

A megszűnési eljárás lefolytatása alatt az alap – az alábbi eltéréssel - az általános szabályok szerint működik.

- a) a befektetési alap nettó eszközértékét havonta egyszer kell megállapítani és az általános szabályok szerint közzétenni azzal, hogy a közzétételnél meg kell jelölni, hogy az alap megszűnés alatt áll;
- b) a befektetési jegyek folyamatos forgalmazását fel kell függeszteni, illetve zárt végű alap esetében új befektetési jegyeket nem lehet forgalomba hozni;
- c) a befektetési alap eszközeinek értékesítéséből származó ellenérték a megszűnési jelentés elkészítéséig kizárólag likvid eszközökbe fektethető be.

A megszűnési eljárás alatt a befektetési alap vagyonaiba tartozó pénzügyi eszközöket 1 hónapon belül értékesíteni kell. Az értékesítést a pénzügyi eszközök esetében piaci áron kell megkísérelni. Az értékesítésre megállapított határidő a befektetők érdekében a Felügyelet engedélyével pénzügyi eszközök esetében 3 hónappal, egyéb eszközök esetében 6 hónappal meghosszabbítható.

A befektetési alap tulajdonába tartozó teljes vagyon értékesítéséből származó ellenérték befolyását és a kötelezettségek teljesítését követő 5 munkanapon belül megszűnési jelentést kell készíteni. A megszűnési jelentést a Felügyelethez be kell nyújtani és ezzel egyidejűleg a befektetők felé közzé kell tenni. A megszűnési jelentésnek legalább a Kbtv. 4. mellékletében foglaltakat kell tartalmaznia. A megszűnési jelentés közzétételét követően a fizetések megkezdhetők.

A Felügyelet a megszűnési jelentés benyújtását követő nappal a befektetési alapkezelő kérelmére törli a befektetési alapot a nyilvántartásból. A befektetési alap a nyilvántartásból való törléssel megszűnik.

Pozitív saját tőkével rendelkező befektetési alap esetén a befektetési alap eszközeinek értékesítéséből befolyt ellenértékből a befektetési alap tartozásai és kötelezettségei levonását követően rendelkezésre álló pozitív összegű tőke a befektetőket befektetési jegyeik értékének arányában illeti meg.

A megszűnési eljárás időtartama alatt az eszközök értékesítéséből származó ellenértékből, illetve a befektetési alap bankszámlájának pozitív egyenlege terhére a befektetők számára előleg formájában részki fizetés teljesíthető. A részki fizetéssel kapcsolatos döntésről rendkívüli közleményt kell megjelentetni. A részki fizetésnek az egyes befektetési jegyek nettó eszközértékére vetítve, azonos arányban kell történnie. A részki fizetés nem történhet a befektetési alapot terhelő kötelezettségek (a befektetési alappal szembeni hitelezői igények) fedezetét jelentő eszközök terhére.

A letétkezelő a megszűnési jelentés Felügyelethez történő benyújtását követő 5 munkanapon belül köteles megkezdeni a rendelkezésre álló összeg kifizetését a befektetők részére, az előbbi bekezdés szerinti részki fizetés keretében már kifizetett összeg figyelembevételével. A kifizetés kezdetéről rendkívüli közleményt kell közzétenni. A befektetők részére kifizetendő összeget a letétkezelő elkülönített letéti számlán köteles tartani a befektetők részére történő kifizetésig.

Negatív saját tőkével rendelkező befektetési alap megszűnése esetén a hitelezők követeléseit a a csődeljárásról és a felszámolási eljárásról szóló 1991. évi XLIX. törvény („Cstv.”) előírásai szerinti kielégítési sorrendben, a rendelkezésre álló összeg erejéig kell kiegyenlíteni.

Az Alap portfóliójában lévő eszközök nem képezik az Alapkezelő tulajdonát, azok az Alapkezelő hitelezőinek kielégítésére nem vehetők igénybe

51. MINDEN OLYAN TOVÁBBI INFORMÁCIÓ, AMELY ALAPJÁN A BEFEKTETŐK KELLŐ TÁJÉKOZOTTSÁGGAL TUDNAK HATÁROZNI A FELKÍNÁLT BEFEKTETÉSI LEHETŐSÉGRŐL

Az Alapkezelő az Alap vonatkozásában az „értékpapír-finanszírozási ügyletek és az újrafelhasználás átláthatóságáról, valamint a 648/2012/EU rendelet módosításáról szóló 2015. november 25-i 2015/2365 európai parlamenti és a tanácsi rendelet” előírásai alapján az alábbi információkat szolgáltatja:

Az Alap által alkalmazott értékpapír-finanszírozási ügyletek és teljeshozam-csereügyletek általános ismertetése és használatuk indoklása

Az Alap által alkalmazott teljeshozam-csereügyletek ún. nem szabványosított származtatott pénzügyi eszközök (OTC származtatott ügyletek), melyeket az Alap a Kezelési Szabályzat 13. pontjában írt feltételekkel köthet. Az Alap teljeshozam-csereügyleteket bizonyos eszköz típusok közvetlen megvásárlása helyett köt abban az esetben,

	<p>ha a teljes hozam-csereügylet megkötésével az adott eszköz hozamából történő részesedés költséghatékonyabban és alacsonyabb kockázat vállalása mellett megvalósítható.</p> <p>Az Alap által alkalmazott értékpapír-finanszírozási ügyletek (repó és fordított repó ügyletek, vétel-eladás ügyletek és eladás-visszavásárlás ügyletek, valamint értékpapír kölcsönügyletek) általános ismertetése a Kezelési Szabályzat 13. pontjában található.</p> <p>Értékpapír-finanszírozási ügyletek használatára az Alap likviditásának biztosítása, illetve szabad likvid eszközeinek befektetése érdekében kerül sor. Értékpapír kölcsönbe adása esetén az Alapot kölcsönzési díj illeti meg, értékpapír kölcsönbe vétele esetén az Alap az árolyamok csökkenéséből profitáló ún. fedezett eladási (short) ügyletet köt.</p>														
Az értékpapír-finanszírozási ügyletek és teljes hozam-csereügyletek egyes típusaival kapcsolatban szolgáltatott összesített adatok															
Az ügyletekhez felhasználható eszköztípusok	Állampapírok és állam által garantált értékpapírok; jelzáloglevelek és egyéb eszközfedezett kötvények; egyéb, hitelviszonyt megtestesítő értékpapírok, pénzügyi eszközök, részvények; kollektív befektetési értékpapírok, betétek														
A felhasználható eszközöknek az Alap kezelt eszközállományához (nettó eszközértékéhez) viszonyított maximális aránya	<table border="1"> <thead> <tr> <th></th> <th>Maximális arány</th> </tr> </thead> <tbody> <tr> <td>Állampapírok és állam által garantált értékpapírok</td> <td>100%</td> </tr> <tr> <td>Bankbetétek</td> <td>100%</td> </tr> <tr> <td>Jelzáloglevelek és egyéb eszközfedezett kötvények</td> <td>20%</td> </tr> <tr> <td>Egyéb, hitelviszonyt megtestesítő értékpapírok, pénzügyi eszközök</td> <td>20%</td> </tr> <tr> <td>Részvények</td> <td>100%</td> </tr> <tr> <td>Kollektív befektetési értékpapírok</td> <td>80%</td> </tr> </tbody> </table>		Maximális arány	Állampapírok és állam által garantált értékpapírok	100%	Bankbetétek	100%	Jelzáloglevelek és egyéb eszközfedezett kötvények	20%	Egyéb, hitelviszonyt megtestesítő értékpapírok, pénzügyi eszközök	20%	Részvények	100%	Kollektív befektetési értékpapírok	80%
	Maximális arány														
Állampapírok és állam által garantált értékpapírok	100%														
Bankbetétek	100%														
Jelzáloglevelek és egyéb eszközfedezett kötvények	20%														
Egyéb, hitelviszonyt megtestesítő értékpapírok, pénzügyi eszközök	20%														
Részvények	100%														
Kollektív befektetési értékpapírok	80%														
A felhasználható eszközöknek az Alap kezelt eszközállományához (nettó eszközértékéhez) viszonyított várható aránya	<table border="1"> <thead> <tr> <th></th> <th>Várható arány</th> </tr> </thead> <tbody> <tr> <td>Állampapírok és állam által garantált értékpapírok</td> <td>50%</td> </tr> <tr> <td>Bankbetétek</td> <td>50%</td> </tr> <tr> <td>Jelzáloglevelek és egyéb eszközfedezett kötvények</td> <td>10%</td> </tr> <tr> <td>Egyéb, hitelviszonyt megtestesítő értékpapírok, pénzügyi eszközök</td> <td>10%</td> </tr> <tr> <td>Részvények</td> <td>75%</td> </tr> <tr> <td>Kollektív befektetési értékpapírok</td> <td>40%</td> </tr> </tbody> </table>		Várható arány	Állampapírok és állam által garantált értékpapírok	50%	Bankbetétek	50%	Jelzáloglevelek és egyéb eszközfedezett kötvények	10%	Egyéb, hitelviszonyt megtestesítő értékpapírok, pénzügyi eszközök	10%	Részvények	75%	Kollektív befektetési értékpapírok	40%
	Várható arány														
Állampapírok és állam által garantált értékpapírok	50%														
Bankbetétek	50%														
Jelzáloglevelek és egyéb eszközfedezett kötvények	10%														
Egyéb, hitelviszonyt megtestesítő értékpapírok, pénzügyi eszközök	10%														
Részvények	75%														
Kollektív befektetési értékpapírok	40%														
Az alkalmazott szerződő felek kiválasztásának kritériumai (jogi státusz, származási ország, minimális hitelminősítés)	EGT-állam vagy OECD tagállam, minimum befektetési kategóriába tartozó hitelminősítéssel rendelkező pénzügyi intézményei														
Elfogadható biztosítékok	Készpénz, valamint EGT-állam vagy OECD tagállam minimum befektetési kategóriába tartozó hitelminősítéssel rendelkező kibocsátóinak per-, teher- és igénymentes, átruházhatóságukban nem korlátozott értékpapírjai, melyek a biztosítéki kötelezett tulajdonát														

	képezik
A biztosítékok értékelése	<p>A biztosítékok a napi piaci értékek felhasználásával, az alábbi befogadási értéken kerülnek értékelésre:</p> <ul style="list-style-type: none"> • készpénz esetén 100%-on • magyar állampapírok esetében a Magyar Nemzeti Bank által közzétett befogadási értéken vagy az Államadósság Kezelő Központ által közzétett legjobb vételi árfolyamon • tőzsdei részvények és befektetési jegyek esetén a legutolsó árfolyam/záróár 70%-án • egyéb értékpapírok esetén a keretszerződésekben vagy az egyedi szerződésekben meghatározott befogadási értéken <p>A keretszerződések minden esetben meghatározzák a biztosítékok piaci értékének azt a minimális szintjét, amelynek elérése esetén a biztosítékot adó fél a biztosítékok kiegészítésére kötelezett.</p> <p>Jogszabályban meghatározott ügylettípusok, illetve a szerződő felek ilyen értelmű megállapodása esetén a keretszerződések rendelkeznek napi változó letét alkalmazásáról.</p>
Az ügyletekhez kapcsolódó kockázatok	<p><i>Hitelkockázat:</i> a hitelviszonyt megtestesítő értékpapírok esetében a kibocsátók esetleges csődje az Alap portfóliójában szereplő ezen eszközök piaci értékének összeomlásához, illetve akár teljes megszűnéséhez vezethet.</p> <p><i>Likviditási kockázat:</i> bizonyos értékpapírok, likviditása alatta maradhat a kívánatosnak, azaz viszonylag nehéz rájuk vevőt/eladót találni. Ennek következménye, hogy az eladni kívánt egyes értékpapírok értékesítése nehézségekbe ütközhet.</p>
Az ügyletekhez felhasznált eszközök és kapott biztosítékok letéti őrzése	Az eszközök és kapott biztosítékok a Letétkezelőnél kerülnek őrzésre
A biztosítékok újrafelhasználására vonatkozó korlátozások	A biztosítékok felhasználására kizárólag a keretszerződésekben szabályozott esetekben, az ott írt feltételekkel kerülhet sor.
Az értékpapír-finanszírozási ügyletekből és teljes hozam-csereügyletek származó hozam megosztására vonatkozó stratégia	Az értékpapír-finanszírozási ügyletekből és teljes hozam-csereügyletekből származó bevétel (hozam, díj) teljes mértékben az Alapot illeti, az ügyletek díja (fizetendő kamat, díj) az Alapot terheli. A fentiekben túlmenően más díj és költség nem terheli az Alapot.

XI. Közreműködő szervezetekre vonatkozó alapinformációk

52. AZ ALAPKEZELŐ TÁRSASÁGRA VONATKOZÓ ALAPINFORMÁCIÓK

52.1 Cégnév

Az Alap Alapkezelője az OTP Alapkezelő Zrt., Cégformája: zártkörű részvénytársaság

52.2 Székhely

Az Alapkezelő bejegyzett székhelye: 1026 Budapest, Riadó utca 1-3.

Az Alapkezelő telefonszáma: 412-8300, fax: 412-8399, e-mail: levelkek@otpalap.hu

52.3 Az Alapkezelő cégjegyzékszáma

Az Alapkezelőt a Fővárosi Törvényszék Cégbírósága a Cg. 01-10-043959 szám alatt tartja nyilván.

53. A LETÉTKEZELŐRE VONATKOZÓ ALAPINFORMÁCIÓK

53.1 A letétkezelő neve, cégformája

Az Alap letétkezelője az OTP Bank Nyrt. Cégformája: nyilvánosan működő részvénytársaság

53.2 A letétkezelő székhelye

Az OTP Bank Nyrt. székhelye: 1051 Budapest, Nádor u. 16.

53.3 A letétkezelő cégjegyzékszáma

A társaságot a Fővárosi Törvényszék Cégbírósa 01-10-041585 szám alatt tartja nyilván.

53.4 A letétkezelő feladatai

A Letétkezelő tisztességesen, magas szakmai színvonalon, függetlenül és az Alap és az Alap befektetőinek érdekeit szem előtt tartva jár el. A Letétkezelő nem végezhet olyan tevékenységeket az Alap részére, amelyek az Alap, annak befektetői, az Alapkezelő vagy saját maga között összeférhetlenséget okozhatnak, kivéve, ha a Letétkezelő letétkezelői tevékenységét egyéb esetlegesen összeférhetetlen tevékenységeitől működési és hierarchikus szempontból elválasztja, és az esetleges összeférhetlenségeket feltárja, kezeli, nyomon követi és az Alap befektetői előtt nyilvánosságra hozza.

A Kbtv. 64. § (7)-(9) bekezdéseinek megfelelően a Letétkezelő az alábbi letétkezelői feladatokat végzi:

- (a)
 - (aa) gondoskodik az Alap pénzmozgásainak megfelelő nyomon követéséről és arról, hogy az Alap Befektetési Jegyeinek jegyzése során a befektetők által vagy nevükben történt befizetések beérkezzenek
 - (ab) biztosítja, hogy az Alap készpénzállománya a Bszt. 57. §-ában megállapított elvekkel összhangban, az Alap, vagy az Alap nevében eljáró Alapkezelő nevére nyitott, a Bszt. 60. § (1) bekezdés a)-c) pontjában meghatározott intézménynél, vagy a 2006/73/EK irányelv 18. cikk (1) bekezdés a)-c) pontjában meghatározott intézménnyel megegyező természetű, az uniós joggal egyenértékű prudenciális szabályozás és felügyelet alá eső intézménynél vezetett számlán legyen könyvelve;
- (b)
 - (ba) ellátja a letétbe helyezett pénzügyi eszközök illetve a pénzügyi eszközökből származó jog fennállását igazoló dokumentumok letéti őrzését és letétkezelését, valamint – az Alap tulajdonakénti mindenkori egyértelmű azonosítás érdekében – vezeti az Alap értékpapírjainak nyilvántartására szolgáló számlát, az értékpapírszámlát, a fizetési számlát, az ügyfélszámlát.
 - (bb) a rendelkezésre bocsátott tájékoztatás vagy dokumentumok, illetve a rendelkezésre álló külső bizonyítékok alapján minden egyéb eszköz tekintetében meggyőződik arról, hogy a szóban forgó eszközök az Alap tulajdonát képezik-e, és naprakész nyilvántartást vezet azokról az eszközökről, amelyek megállapítása szerint az Alap tulajdonát képezik
- (c)
 - (ca) ellenőrzi, hogy az Alap Befektetési Jegyeinek kibocsátása, értékesítése visszaváltása és érvénytelenítése a jogszabályoknak és az Alap Kezelési Szabályzatának megfelelően történik-e.
 - (cb) biztosítja, hogy az Alap befektetési jegyeinek nettó eszközértékét a jogszabályoknak és az Alap Kezelési Szabályzatának, valamint a Kbtv. 38. §-ában meghatározott eljárásoknak megfelelően számítsák ki;
 - (cc) végrehajtja az Alapkezelő utasításait, kivéve, ha azok ellentétben állnak valamely jogszabály rendelkezésével vagy az Alap Kezelési Szabályzatával.
 - (cd) gondoskodik arról, hogy az Alap az eszközeit érintő ügyletek során az ellenértéket a szokásos határidőn belül kézhez kapja;
 - (ce) biztosítja, hogy az Alap a bevételét a jogszabályokkal és a Kezelési Szabályzatával összhangban használja fel.

A Letétkezelő megfelelő eljárásokat hoz létre és hajt végre az előbbieket szerinti letétkezelői feladatok ellátása körében, az ABAK-rendelet 83-99. cikkeinek megfelelően.

A letétkezelői felelősség:

A Letétkezelő felelős az Alap vagy az Alap befektetői felé a fenti (b) bekezdés (ba) pontja értelmében letétbe helyezett pénzügyi eszközöknek a Letétkezelő, vagy a letétkezeléssel megbízott harmadik fél általi - az ABAK-rendelet 100. cikkében meghatározott esetekben megvalósuló - elvesztéséért. A letétben őrzött pénzügyi eszközök elvesztése esetén a Letétkezelő indokolatlan késedelem nélkül ugyanolyan típusú pénzügyi eszközöket vagy az eszközöknek megfelelő pénzügyi összeget bocsát az Alap rendelkezésére. A Letétkezelőt nem lehet felelősségre vonni abban az esetben, ha - az ABAK-rendelet 101. cikkében meghatározottaknak megfelelően - bizonyítani tudja, hogy az eszközök elvesztése olyan, érdemleges befolyásán túlmenő külső esemény miatt következett be, amely minden ésszerű erőfeszítés ellenére is elkerülhetetlen lett volna.

A Letétkezelő felelősséggel tartozik az Alapnak, illetve az ABA befektetőinek minden általuk amiatt elszenvedett veszteségért, hogy a Letétkezelő hanyagságból vagy szándékosan nem tett maradéktalanul eleget a Kbtv-ben előírt kötelezettségeinek.

A letétkezelői feladatok kiszervezése:

A Letétkezelő a letétkezelői feladatainak ellátását – a fenti (b) pontban írtak kivételével – harmadik felekre nem szervezheti ki. A (b) pontban felsorolt feladatok kiszervezése csak a Kbtv. 64. § (11) pontban meghatározott feltételek teljesülése mellett történhet. A kiszervezés mindazonáltal nem érinti a Letétkezelő Alappal, illetve az Alap befektetőivel szemben fennálló felelősségét, azaz a felelősség a kiszervezett letétkezelői feladatok megfelelő ellátásáért – a kiszervezés tényétől függetlenül – a Letétkezelőt terheli, felelősség alóli, a kiszervezésen alapuló mentesítést a letétkezelői szerződés nem teszi lehetővé

54. A KÖNYVVIZSGÁLÓRA VONATKOZÓ ALAPINFORMÁCIÓK, FELADATAI

Az Alap könyvvizsgálója az Ernst & Young Könyvvizsgáló Korlátolt Felelősségű Társaság (cégjegyzékszám: Fővárosi Bíróság Cégbírósága 01-09-267553). A könyvvizsgálatért felelős személy Varga János.

A könyvvizsgáló feladatai:

- az Alap éves jelentésének felülvizsgálata (könyvvizsgálata) és a könyvvizsgálat alapján való véleményezése, az alkalmazandó számviteli szabályok és a befektetési alaphoz vonatkozó jogszabályok és a Magyar Könyvvizsgálói Kamaráról, a könyvvizsgálói tevékenységről, valamint a könyvvizsgálói közfelügyeletről szóló 2007. évi LXXV. törvény alapján;
- azon további feladatok ellátása, melyeket a befektetési alaphoz vonatkozó jogszabályok a könyvvizsgálóra vonatkozóan meghatároznak, így különösen a Felügyelet tájékoztatása a Kbtv. 194. § (1) bekezdésében meghatározott esetekben, azaz amennyiben a befektetési alap könyvvizsgálatával megbízott könyvvizsgáló a felülvizsgálata során olyan tényeket állapított meg, amelynek alapján
 - korlátozott vagy elutasító könyvvizsgálói záradék, illetve a záradék megadásának elutasítása válhat szükségessé;
 - bűncselekmény elkövetésére vagy a befektetési alap kezelési szabályzatának súlyos megsértésére, illetve az előzőekben említettek súlyos veszélyére utaló körülményeket észlel;
 - e törvény vagy más jogszabályok, a tőzsde, az elszámolóházi tevékenységet végző szervezet, illetve a központi értéktár szabályzataiban foglalt előírások súlyos megsértésére utaló körülményeket észlel;
 - úgy ítéli meg, hogy a befektetési alapot kezelő befektetési alapkezelő tevékenysége folytán a befektetők érdekei veszélyben forognak;
 - jelentős véleménykülönbség alakult ki közte és a befektetési alapkezelő vezetése között a befektetési alapkezelő által kezelt befektetési alap fizetőképességét, jövedelmét, adatszolgáltatását vagy könyvvezetését érintő, a működés szempontjából lényeges kérdésekben.
- a Felügyelet rendelkezésére állás az előbbiekben fel nem sorolt esetekben is, amennyiben a Felügyelet a könyvvizsgálótól tájékoztatást kér.

55. TANÁCSADÓRA VONATKOZÓ ALAPINFORMÁCIÓK

Az Alapkezelő jelenleg nem vesz igénybe olyan tanácsadót, amelynek díjazása a befektetési alap eszközeiből történik.

56. FORGALMAZÓKRA VONATKOZÓ ALAPINFORMÁCIÓK, FELADATAI

56.1 Az Alap Vezető Forgalmazója

Az Alap Vezető Forgalmazója az OTP Bank Nyrt. Az OTP Bank Nyrt. teljeskörű banki szolgáltatásokat nyújtó hitelintézet. A társaságot a Fővárosi Bíróság, mint Cégbíróság (jelenleg Fővárosi Törvényszék Cégbírósága) 01-10-041585 szám alatt jegyezte be.

A Vezető Forgalmazó feladatai:

Az Alapkezelő a Kbtv. 107. § (1) bekezdése értelmében a befektetési jegyeknek a befektetők részére való értékesítésével mint az Alapkezelő által az Alap részére közvetített szolgáltatással forgalmazót köteles megbízni, amely forgalmazó az Alap által kibocsátott befektetési jegyek forgalomba hozatalával és folyamatos forgalmazásával kapcsolatos valamennyi, jogszabályban és a Tájékoztatóban, valamint a Kezelési Szabályzatban meghatározott forgalmazói feladatokat ellátni köteles. E forgalmazói feladatok - a Kbtv. 108. § (1)-(2) bekezdésének és 127. § (1)-(3) bekezdéseinek megfelelően – magukban foglalják a befektetési jegy eladását és visszaváltását, továbbá a felosztott hozam és/vagy az alapnak a befektetési jegyek névértéke által megtestesített tőkájének terhére teljesített kifizetések teljesítését is. A Vezető Forgalmazó az előbbi feladatok teljesítéséhez kapcsolódóan a jogszabályban előírt módon elérhetővé teszi a befektetők részére az Alap befektetők tájékoztatására szolgáló, mindenkor hatályos dokumentumait, továbbá az Alap nevében közzétett rendszeres és rendkívüli tájékoztatásokat.

Az előbbieken felül a Vezető Forgalmazó az Alap Tájékoztatója 14. pontját képező nyilatkozatában nyilatkozott arról, hogy a Tájékoztató a valóságnak megfelelő adatokat és állításokat tartalmaz és nem hallgat el olyan tényeket és információkat, amelyek az értékpapír, valamint a Kibocsátó (azaz az Alap) helyzetének megítélése szempontjából jelentőséggel bírnak, és a Befektetési Jegyeket kibocsátó OTP Supra Származtatott Befektetési Alap képviselőjében eljáró Alapkezelővel egyetemleges felelősséget vállal a Befektetési Jegy tulajdonosával szemben a Tájékoztató esetlegesen félrevezető tartalmával és az információ elhallgatásával okozott kár megtérítéséért.

56.2 Az Alap Társforgalmazói

Erste Befektetési Zrt.:

Székhelye: 1138 Budapest, Népfürdő u. 24-26.
Cégjegyzékszám: Cg. 01-10-042115

Concorde Értékpapír Zrt.:

Székhelye: 1123 Budapest, Alkotás u. 50.
Cégjegyzékszám: 01-10-043521

SPB Befektetési Zrt.:

Székhelye: 1051 Budapest, Vörösmarty tér 7-8.
Cégjegyzékszám: 01-10-044420

Raiffeisen Bank Zrt.:

Székhelye: 1054 Budapest, Akadémia u. 6.
cégjegyzékszám: 01-10-041042

CIB Bank Zrt

Székhelye: 1027 Budapest, Medve utca 4-14
cégjegyzékszám: Cg. 01-10-041004

UniCredit Bank Hungary Zrt.:

Székhelye: 1054 Budapest, Szabadság tér 5-6.
Cégjegyzékszám: Cg. 01-10-041348

57. AZ INGATLANÉRTÉKELŐRE VONATKOZÓ ALAPINFORMÁCIÓK

Nem alkalmazandó.

58. A PRIME BRÓKERRE VONATKOZÓ INFORMÁCIÓK

58.1 A prime bróker neve

Nem alkalmazandó.

58.2 Az Alap prime brókerrel kötött megállapodása lényegi elemeinek, a felmerülő összeférhetlenségek kezelésének leírása

Nem alkalmazandó.

59. HARMADIK SZEMÉLYRE KISZERVEZETT TEVÉKENYSÉGEK LEÍRÁSA, AZ ESETLEGES ÖSSZEFÉRHETETLENSÉGEK BEMUTATÁSA, HARMADIK SZEMÉLYRE KISZERVEZETT TEVÉKENYSÉGEK LEÍRÁSA, AZ ESETLEGES ÖSSZEFÉRHETETLENSÉGEK BEMUTATÁSA

Az Alapkezelő tevékenységének hatékonyabb ellátása érdekében feladatának ellátására harmadik személyt vehet igénybe.

Az Alapkezelő harmadik személyt vesz igénybe a Kbfv. 7. § (2) bekezdés a) aa) pont szerinti feladathoz [könyvviteli és jogi feladatok ellátása], valamint az informatikai feladatok ellátásához. Ez utóbbiak azonban nem minősülnek kiszervezésnek, figyelemmel a Kbfv. 41. § (11) bekezdés b) pontjára, mely szerint nem minősülnek kiszervezésnek a befektetési alapkezeléshez szorosan nem kapcsolódó tevékenységek, így különösen jogi tanácsadás, adószakértői, adótanácsadói tevékenység, kézbesítés, számítástechnikai rendszerfejlesztés, számítástechnikai üzemeltetés és karbantartás, az alkalmazottak képzése és továbbképzése, a számlázás, bérszámfejtés, könyvelés, az ABAK helyiségei és alkalmazottai biztonságának megteremtését célzó tevékenység harmadik személy igénybevételével történő végzése.

Budapest, 2022. március 03.

.....
Honics István Szilágyi Dóra
OTP Alapkezelő Zrt.
az OTP Alapkezelő Zrt. és az OTP
Klímaváltozás Részvény Alap mint Kibocsátó
képviselésében eljárva
ELEKTRONIKUSAN ALÁÍRT IRAT

60. MELLÉKLETEK

1.sz. melléklet: Fogalmak

A Tájékoztató és Kezelési Szabályzat egyéb pontjaiban meghatározott, nagy kezdőbetűvel írt fogalmaknak az ott meghatározott, az alább meghatározott fogalmaknak az alábbi jelentést kell tulajdonítani a Tájékoztató és Kezelési Szabályzat alkalmazásában:

ABA:	alternatív befektetési alap, azaz ÁÉKBV-nek nem minősülő kollektív befektetési forma a részalapokat is beleértve (az Alap)
ABAK:	alternatív befektetési alapkezelő, azaz rendszeres gazdasági tevékenységként egy vagy több ABA-t kezelő befektetési alapkezelő (az Alapkezelő az Alap vonatkozásában)
ABAK-rendelet:	a Bizottság 2012. december 19-i, a 2011/61/EU európai parlamenti és tanácsi irányelvnek a mentességek, az általános működési feltételek, a letétkezelők, a tőkeáttétel, az átláthatóság és a felügyelet tekintetében történő kiegészítéséről szóló 231/2013/EU felhatalmazáson alapuló rendelete
ÁÉKBV:	a) olyan nyilvános nyílt végű befektetési alap, amely megfelel a Kbfv. felhatalmazása alapján kiadott, a kollektív befektetési formák befektetési és hitelfelvételi szabályairól szóló kormányrendelet ÁÉKBV-kre vonatkozó előírásainak, vagy b) olyan nyilvános nyílt végű kollektív befektetési forma, amely az ÁÉKBV-irányelv szabályainak más EGT-állam jogrendszerébe történő átvétele alapján jött létre
ÁÉKBV-alapkezelő:	rendszeres gazdasági tevékenységként egy vagy több ÁÉKBV-t kezelő befektetési alapkezelő
Alap:	OTP Klímaváltozás Részvény Alap
Alapkezelő:	OTP Alapkezelő Zrt. (székhelye: 1026 Budapest, Riadó u. 1-3.)
Alap saját tőkéje:	az Alap saját tőkéje induláskor a Befektetési Jegyek névértékének és darabszámának szorzatával egyezik meg, működése során a saját tőke az Alap összesített nettó eszközértékével azonos
Átváltási Arány:	az Alap Felügyelet általi nyilvántartásba vételét követően meghatározott, az Alap futamideje alatt változatlan olyan átváltási arány, amely a „B” sorozatú Befektetési Jegyek „A” sorozatú Befektetési Jegyekben kifejezett értékét határozza meg
Banki Nap:	minden nap, amelyen a Forgalmazó üzleti tevékenység végzésére nyitva tart (ide nem értve a Felügyelet által engedélyezett zárvatartás időtartamát)
Batv.:	a befektetési alapkezelőkről és a kollektív befektetési formákról szóló 2011. évi CXCVIII. törvény
Befektetési Jegy:	az Alap által kibocsátott befektetési jegy
BÉT	Budapesti Értéktőzsde Zrt.
Bszt.:	a befektetési vállalkozásokról és az árutőzsdei szolgáltatókról, valamint az általuk végezhető tevékenységek szabályairól szóló 2007. évi CXXXVIII. Törvény
dematerializált értékpapír:	a Tpt-ben és külön jogszabályban meghatározott módon, elektronikus úton létrehozott, rögzített, továbbított és nyilvántartott, az értékpapír tartalmi kellékeit azonosítható módon tartalmazó adatösszesség
Felügyelet:	a Magyar Nemzeti Bank, illetve jogelődei
Forgalmazás-elszámolási Nap:	az a nap, amelyre vonatkozóan megállapított nettó eszközérték alapján a leadott kollektív befektetési értékpapír vételi és visszaváltási megbízásokat elszámolják, meghatározva a teljesítéskor a befektetőnek járó ellenértéket.
Forgalmazási Hely:	a Vezető Forgalmazóhoz kapcsolódó, a Tájékoztató 2.a. sz. mellékletében feltüntetett értékesítési pont(ok), a Társforgalmazókhoz kapcsolódó, a Tájékoztató további 2.b.-2.g. sz. mellékletében meghatározott értékesítési pontok
Forgalmazási Nap:	az Alap Futamideje alatti minden Banki Nap, kivéve a- forgalmazás és – a visszaváltás tekintetében a visszaváltás - felfüggesztésének [Kbfv. 114-116. §§] és a forgalmazás szünetelésének [Kbfv. 113. §], továbbá az érintett forgalmazó

	vonatkozásában a forgalmazó ügyfélfogadása szünetelésének időtartamát
Forgalmazási Órák:	a Forgalmazási Napon belül azon időszak, amelyen belül az adott Forgalmazó az adott Forgalmazási Helyen aznapra értéknappal vesz fel vételi vagy visszaváltási megbízást
Forgalmazás- teljesítési Nap:	az a nap, amelyen az elszámolt vételi és visszaváltási megbízások ellenértékét a befektetők felé teljesítik, jóváírják
Hpt.:	a hitelintézetekről és a pénzügyi vállalkozásokról szóló 1996. évi CXII. tv.
Kbftv.:	a kollektív befektetési formákról és kezelőikről, valamint egyes pénzügyi tárgyú törvények módosításáról szóló 2014. évi XVI. törvény
Kezelési Szabályzat:	az Alap kezelése során alkalmazandó különös szabályokat magában foglaló, a Tájékoztatóhoz mellékletként csatolt, annak részét képező dokumentum
Kibocsátási és Elszámolási Pénznem:	az a pénznem, amelyben az adott sorozatú Befektetési Jegyek névértéke meghatározásra kerül és amelyben az adott sorozatú Befektetési Jegyek ellenértéke (vételi vagy visszaváltási ára) teljesítendő
Kibocsátó:	az Alap
Letétkezelő:	a Kbftv. 64. § (1) bekezdése alapján a befektetési alapkezelő által az általa kezelt alap letétkezelésével megbízott, a Bszt. 5. § (2) bekezdésének b) pontjában meghatározott letétkezelési szolgáltatásra vonatkozó engedéllyel rendelkező magyarországi székhelyű hitelintézet, amely az OTP Bank Nyrt. (székhelye: 1051 Budapest, Nádor u. 16.)
nettó eszközérték (NEÉ):	a befektetési alap vagyonában szereplő eszközök értéke - ideértve az aktív időbeli elhatárolásokat és a kölcsönbe adásból származó követeléseket is - csökkentve az azt terhelő összes kötelezettséggel, beleértve a passzív időbeli elhatárolásokat is
NEÉ-számító:	a nettó eszközérték számítását és a befektetők részére való közzétételét végző személy
Ptk.:	a Polgári Törvénykönyvről szóló 2013. évi V. törvény
Referencia Index	95% MSCI World Net Total return USD Index + 5% RMAX A Referencia Index összetevők adott Befektetési Jegy sorozat devizájára történő átszámítása az adott napi MNB középárfolyamon történik. Az MSCI World Net Total return USD Index mint Referencia Index elemet olyan referencia indexkezelők kezelik, akik az általuk kiadott tájékoztató szerint élnek a befektetési alapok teljesítményének méréséhez felhasznált indexekről, valamint a 2008/48/EK és a 2014/17/EU irányelv, továbbá az 596/2014/EU rendelet módosításáról szóló 2016/1011 Európai Parlament és a Tanács Rendelet (Rendelet) 51. cikk (5) bekezdése által biztosított átmeneti mentességgel és ennek megfelelően nem szerepelnek a Rendelet 36. cikke szerinti, az ESMA által vezetett nyilvántartásában.
Társforgalmazó:	az a Társforgalmazó, amely a Vezető Forgalmazó mellett közreműködik a Befektetési Jegyek adott sorozatának magyarországi forgalmazásában A Társforgalmazók felsorolása a 2.b. – 2.g. sz. mellékletben található
T nap:	az a Forgalmazási Nap, amelyre vonatkozóan az Alap nettó eszközértéke megállapításra kerül. A T nap a Befektetési Jegyekre adott vételi és visszaváltási megbízások tekintetében megegyezik a Forgalmazás-elszámolási Nappal
Tájékoztató:	a Befektetési Jegyek nyilvános forgalomba hozatalához készített, a Felügyelet által jóváhagyott jelen dokumentum, melynek a Kezelési Szabályzat is mellékletét (részét) képezi
Tpt.:	a tőkepiacról szóló 2001. évi CXX. tv.
Vezető Forgalmazó:	a Befektetési Jegy forgalmazásával megbízott és azért, valamint a Tájékoztatóban foglaltakért a Tájékoztató 14. pontjában foglalt nyilatkozata szerinti felelősséget is vállaló Forgalmazó, amely az OTP Bank Nyrt

Egyéb, a Tájékoztatóban használt fogalmak jelentése

A Tájékoztatóban és a Kezelési Szabályzatban szereplő azon fogalmak, melyek meghatározását sem a Fogalmak, sem a Tájékoztató vagy a Kezelési Szabályzat egyéb pontjai nem tartalmazzák, az azokra a Kbftv. vagy a Tpt. által adott jelentéstartalommal értendők.

2.sz. melléklet: A Forgalmazási Helyek listája**2.a. sz. melléklet: A Vezető Forgalmazóhoz kapcsolódó Forgalmazási Helyek listája az Alap „A” és „B” sorozatú Befektetési Jegyei esetében**

(i) Az OTP Bank Nyrt. OTPdirekt telefonos, internetes és OTPdirekt Bróker szolgáltatása, valamint az OTP Bank Nyrt. Privát Banki Híváskezelő szolgáltatása.

(ii) Az OTP Bank Nyrt. alábbi fiókjai:

Megye	Település	Ir-szám állandó	Ker.	Cím
Budapest	Budapest	1013	I.	Alagút u. 3.
Budapest	Budapest	1011	I.	Iskola u. 38-42. (Ideiglenesen a Fő utca 56-58. alatt)
Budapest	Budapest	1027	II.	Margit krt. 8-10. (Ideiglenesen a II. Henger u. 2. alatt)
Budapest	Budapest	1015	I.	Széna tér 7.
Budapest	Budapest	1024	II.	Fény u. 11-13.
Budapest	Budapest	1025	II.	Törökvész út 1/a.
Budapest	Budapest	1025	II.	Törökvész út.87-91 (Rózsadomb Center)
Budapest	Budapest	1021	II.	Hüvösvölgyi út 138. (Stop Shop)
Budapest	Budapest	1033	III.	Flórián tér 15.
Budapest	Budapest	1025	II.	Szépvölgyi út 4/b.
Budapest	Budapest	1039	III.	Heltai J. tér 9.
Budapest	Budapest	1037	III.	Bécsi út 154. (EuroCenter)
Budapest	Budapest	1033	III.	Szentendrei u.115.(Auchan)
Budapest	Budapest	1041	IV.	Erzsébet u. 50.
Budapest	Budapest	1048	IV.	Kordován tér 4.
Budapest	Budapest	1042	IV.	Árpád út 63-65.
Budapest	Budapest	1052	V.	Deák Ferenc u. 7-9.
Budapest	Budapest	1051	V.	Nádor u. 6. (Ideiglenesen a Mérleg u. 4. alatt)
Budapest	Budapest	1055	V.	Szent István krt. 1.
Budapest	Budapest	1053	V.	Ferenciek tere 11.
Budapest	Budapest	1051	V.	Nádor u. 16.
Budapest	Budapest	1062	VI.	Andrássy út 83-85. (Ideiglenesen zárva)
Budapest	Budapest	1061	VI.	Andrássy út 6.
Budapest	Budapest	1054	VI.	Széchenyi rkp. 19.
Budapest	Budapest	1066	VI.	Oktogon tér 3.
Budapest	Budapest	1077	VII.	Király utca 49.
Budapest	Budapest	1073	VII.	Erzsébet krt 41.
Budapest	Budapest	1075	VII.	Károly krt. 1.
Budapest	Budapest	1074	VII.	Rákóczi út 84.
Budapest	Budapest	1073	VII.	Dohány u. 65.
Budapest	Budapest	1085	VIII.	József krt. 33.

Budapest	Budapest	1085	VIII.	József krt. 53.
Budapest	Budapest	1087	VIII.	Kerepesi út 9. (Aréna Plaza)
Budapest	Budapest	1095	IX.	Tinódi u. 9-11.
Budapest	Budapest	1098	IX.	Lobogó u. 18.
Budapest	Budapest	1094	IX.	Ferenc krt. 13.
Budapest	Budapest	1085	VIII.	József krt. 80.
Budapest	Budapest	1085	VIII.	Kálvin tér 12-13.
Budapest	Budapest	1097	IX.	Könyves Kálmán Krt. 12-14. (Lurdy ház)
Budapest	Budapest	1102	X.	Kőrösi Csoma sétány 6.
Budapest	Budapest	1105	X.	Román u. 2.
Budapest	Budapest	1103	X.	Sibrik Miklós u. 30. (Family Center)
Budapest	Budapest	1106	X.	Őrs vezér tere 25. (Árkád)
Budapest	Budapest	1113	XI.	Bartók Béla út 92-94.
Budapest	Budapest	1117	XI.	Móricz Zsigmond körtér 18.
Budapest	Budapest	1111	XI.	Karinthy F. út 16.
Budapest	Budapest	1111	XI.	Szt. Gellért tér 3.
Budapest	Budapest	1118	XI.	Rétköz u. 5
Budapest	Budapest	1117	XI.	Hunyadi J. út 19. (Savoya Park)
Budapest	Budapest	1126	XII.	Böszörményi út 9-11. (Ideiglenesen a Böszörményi út 24/B.)
Budapest	Budapest	1136	XIII.	Tátra u. 10.
Budapest	Budapest	1055	V.	Nyugati tér 9.
Budapest	Budapest	1137	XIII.	Pozsonyi út 38.
Budapest	Budapest	1062	VI.	Váci út 1-3. (Westend City Center)
Budapest	Budapest	1131	XIII.	Babér u. 9.
Budapest	Budapest	1131	XIII.	Babér u. 9. (Treasury)
Budapest	Budapest	1134	XIII.	Váci út 23-27.
Budapest	Budapest	1138	XIII.	Népfürdő u. 22. (Duna Tower)
Budapest	Budapest	1134	XIII.	Váci út 9-15.
Budapest	Budapest	1137	XIII.	Lehel utca 74-76.
Budapest	Budapest	1148	XIV.	Nagy Lajos király útja 19-21.
Budapest	Budapest	1149	XIV.	Fogarasi út 15/b.
Budapest	Budapest	1149	XIV.	Bosnyák tér 17.
Budapest	Budapest	1146	XIV.	Thököly út 102/b.
Budapest	Budapest	1152	XV.	Szentmihályi út 131. (Pólus Center)
Budapest	Budapest	1151	XV.	Fő utca 64.
Budapest	Budapest	1157	XV.	Zsókavár u. 28.
Budapest	Budapest	1163	XVI.	Jókai u. 3/b.
Budapest	Budapest	1161	XVI.	Rákosi út 118.
Budapest	Budapest	1173	XVII.	Ferihegyi út 93.
Budapest	Budapest	1181	XVIII.	Üllői út 377.
Budapest	Budapest	1188	XVIII.	Vasút u. 48.
Budapest	Budapest	1183	XVIII.	Üllői út 440. (Delta Center)
Budapest	Budapest	1195	XIX.	Üllői út 285.

Budapest	Budapest	1204	XX.	Kossuth Lajos u. 44-46.
Budapest	Budapest	1238	XXIII.	Grassalkovich u. 160.
Budapest	Budapest	1203	XX.	Bíró M. u. 7.
Budapest	Budapest	1239	XXIII.	Bevásárló u. 2. (Auchan Soroksár)
Budapest	Budapest	1211	XXI.	Kossuth L. u. 99.
Budapest	Budapest	1211	XXI.	Kossuth L. u. 86. (ideiglenesen a Kossuth L. u. 80. alatt)
Budapest	Budapest	1221	XXII.	Kossuth L. 31.
Budapest	Budapest	1222	XXII.	Nagytétényi út 37-45 (Campona)
Baranya	Pécs	7621		Rákóczi út 44.
Baranya	Pécs	7621		Rákóczi út 1.
Baranya	Pécs	7632		Kertváros, Diana tér 14.
Baranya	Pécs	7624		Szigetiváros, Budai Nagy Antal u. 1.
Baranya	Pécs	7633		Ybl M. u. 7/3.
Baranya	Komló	7300		Kossuth L. u. 95/1.
Baranya	Mohács	7700		Jókai u. 1.
Baranya	Siklós	7800		Felszabadulás u. 60-62.
Baranya	Szigetvár	7900		Vár u. 4.
Baranya	Pécsvárad	7720		Bem u. 2/b.
Baranya	Sásd	7370		Dózsa Gy. u. 2.
Baranya	Sellye	7960		Köztársaság tér 4.
Baranya	Szentlőrinc	7940		Munkácsy u. 16/A
Baranya	Villány	7773		Baross G. u. 36/9.
Baranya	Bóly	7754		Hősök tere 8/b.
Bács-Kiskun	Kecskemét	6000		Korona u.2. (MalomCenter)
Bács-Kiskun	Kecskemét	6000		Szabadság tér 5.
Bács-Kiskun	Baja	6500		Deák F. u. 1.
Bács-Kiskun	Kalocsa	6300		Szt. István kir. u. 43-45.
Bács-Kiskun	Kiskőrös	6200		Petőfi tér 13.
Bács-Kiskun	Kiskunhalas	6400		Sétáló utca 7.
Bács-Kiskun	Kiskunfélegyháza	6100		Petőfi tér 1.
Bács-Kiskun	Bácsalmás	6430		Szt. János u. 32.
Bács-Kiskun	Dunavecse	6087		Fő u. 40.
Bács-Kiskun	Izsák	6070		Szabadság tér 1.
Bács-Kiskun	Jánoshalma	6440		Rákóczi u.10.
Bács-Kiskun	Kecel	6237		Császártöltési u. 1.
Bács-Kiskun	Kiskunmajsa	6120		Csendes köz 1.
Bács-Kiskun	Kunszentmiklós	6090		Kálvin tér 11.
Bács-Kiskun	Lajosmizse	6050		Dózsa Gy. u. 102/a.
Bács-Kiskun	Mélykút	6449		Petőfi tér 18.
Bács-Kiskun	Soltvadkert	6230		Szenháromság u. 2.
Bács-Kiskun	Szalkszentmárton	6086		Petőfi tér 19.
Bács-Kiskun	Tizsakécske	6060		Béke tér 6.
Bács-Kiskun	Kecskemét	6000		Dunaföldvári út 2. (Auchan Kecskemét)

Bács-Kiskun	Solt	6320	Kossuth Lajos u. 48-50.
Bács-Kiskun	Szabadszállás	6080	Kálvin tér 4.
Bács-Kiskun	Hajós	6344	Rákóczi u. 2.
Békés	Békéscsaba	5600	Szt. István tér 3.
Békés	Gyula	5700	Bodoky u.9.
Békés	Mezőkovácsháza	5800	Árpád u. 177.
Békés	Orosháza	5900	Kossuth u. 20.
Békés	Szarvas	5540	Kossuth tér 1.
Békés	Szeghalom	5520	Tildy Zoltán tér. 4-8.
Békés	Békés	5630	Széchenyi tér 2.
Békés	Battonya	5830	Fő u. 86.
Békés	Csorvás	5920	Rákóczi u. 12.
Békés	Dévaványa	5510	Árpád u. 32.
Békés	Elek	5742	Gyulai út 5.
Békés	Gyomaendrőd	5500	Szabadság tér 7.
Békés	Medgyesegyháza	5666	Kossuth tér 21/a.
Békés	Mezőberény	5650	Kossuth tér 12.
Békés	Mezőhegyes	5820	Zala Gy. ltp. 7.
Békés	Nagyszénás	5931	Hősök u. 11.
Békés	Sarkad	5720	Árpád fejedelem tér 5.
Békés	Tótkomlós	5940	Széchenyi u. 4-6.
Békés	Újkígyós	5661	Kossuth u. 38.
Békés	Vésztő	5530	Kossuth u. 72.
Békés	Füzesgyarmat	5525	Szabadság tér 1.
Békés	Békéscsaba	5600	Andrássy u. 37-43. (Csaba Center)
Borsod-Abaúj-Zemplén	Miskolc	3530	Uitz B. u. 6
Borsod-Abaúj-Zemplén	Miskolc	3525	Rákóczi út 1. (bejárat: Széchenyi u. 10-12.)
Borsod-Abaúj-Zemplén	Miskolc	3531	Győri kapu 51.
Borsod-Abaúj-Zemplén	Miskolc	3534	Árpád u. 2.
Borsod-Abaúj-Zemplén	Edelény	3780	Tóth Á. u. 1.
Borsod-Abaúj-Zemplén	Encs	3860	Bem J. u. 1.
Borsod-Abaúj-Zemplén	Mezőkövesd	3400	Mátyás kir. u. 149.
Borsod-Abaúj-Zemplén	Tiszaújváros	3580	Szent István út 30.
Borsod-Abaúj-Zemplén	Ózd	3600	Városház tér 1/a.
Borsod-Abaúj-Zemplén	Sátoraljaújhely	3980	Széchenyi tér 13.
Borsod-Abaúj-Zemplén	Szerencs	3900	Kossuth tér 3/a.

Borsod-Abaúj-Zemplén	Kazincbarcika	3700		Egressy u. 50.
Borsod-Abaúj-Zemplén	Sárospatak	3950		Eötvös J. u. 2.
Borsod-Abaúj-Zemplén	Abaújszántó	3881		Béke u. 7.
Borsod-Abaúj-Zemplén	Putnok	3630		Kossuth u. 45.
Borsod-Abaúj-Zemplén	Szikszo	3800		Kassai u. 16.
Borsod-Abaúj-Zemplén	Sajószentpéter	3770		Kossuth L. u. 226/A
Borsod-Abaúj-Zemplén	Mezőcsát	3450		Hősök tere 23.
Borsod-Abaúj-Zemplén	Tokaj	3910		Rákóczi u. 37.
Borsod-Abaúj-Zemplén	Miskolc	3524		Miskolc-Avas, Klapka Gy. u. 18.
Borsod-Abaúj-Zemplén	Miskolc	3527		József Attila. u. 87.
Csongrád	Szeged	6720		Takaréktár u. 7.
Csongrád	Szeged	6720		Aradi vértanúk tere 3.
Csongrád	Szeged-Kiskundorozsma	6791		Negyvennyolcas u.3.
Csongrád	Szentes	6600		Kossuth u. 26.
Csongrád	Csongrád	6640		Szentháromság tér 2-6.
Csongrád	Hódmezővásárhely	6800		Andrássy u. 1.
Csongrád	Makó	6900		Széchenyi tér 14-16.
Csongrád	Csanádpalota	6913		Kelemen László tér 10.
Csongrád	Kistelek	6760		Kossuth u. 5-7.
Csongrád	Mindszent	6630		Köztársaság tér 11.
Csongrád	Mórahalom	6782		Szegedi u. 3.
Csongrád	Szeged	6724		Vértói u. 1.
Fejér	Székesfehérvár	8000		Ősz u. 13.
Fejér	Bicske	2060		Bocskai köz 1.
Fejér	Dunaújváros	2400		Dózsa Gy. u. 4/e. (Ideiglenesen a Vasmű út 41.sz alatt)
Fejér	Mór	8060		Deák F. u. 24.
Fejér	Sárbogárd	7000		Ady E. u. 172.
Fejér	Adony	2457		Petőfi u. 2.
Fejér	Enying	8130		Kossuth u. 43.
Fejér	Gárdony	2483		Szabadság u. 18.
Fejér	Polgárdi	8154		Deák F. u. 16.
Fejér	Székesfehérvár	8000		Holland fasor 2. (Auchan)
Győr-Moson-Sopron	Győr	9022		Teleki László 51.
Győr-Moson-Sopron	Győr	9021		Baross G. u. 14.

Győr-Moson-Sopron	Győr	9011		Győr-Szentiván, Déryné u. 77.
Győr-Moson-Sopron	Sopron	9400		Teleki u. 22./A
Győr-Moson-Sopron	Csorna	9300		Soproni u. 58.
Győr-Moson-Sopron	Mosonmagyaróvár	9200		Fő u. 24
Győr-Moson-Sopron	Sopron	9400		Várkerület 96/a
Győr-Moson-Sopron	Kapuvár	9330		Szt. István kir. u. 4-6.
Győr-Moson-Sopron	Fertőd	9431		Fő u. 7.
Győr-Moson-Sopron	Fertőszentmiklós	9444		Szerdahelyi u. 2.
Győr-Moson-Sopron	Szany	9317		Ady E. u. 2.
Győr-Moson-Sopron	Győr	9024		Bartók B. u. 53/b.
Győr-Moson-Sopron	Győr	9024		Kormos I. u. 6.
Hajdú-Bihar	Debrecen	4025		Pásti u. 1-3.
Hajdú-Bihar	Debrecen	4025		Piac u. 45-47.
Hajdú-Bihar	Debrecen	4027		Füredi u. 43.
Hajdú-Bihar	Berettyóújfalu	4100		Oláh Zs. u. 1.
Hajdú-Bihar	Püspökladány	4150		Kossuth u. 2.
Hajdú-Bihar	Hajdúböszörmény	4220		Kossuth u. 3.
Hajdú-Bihar	Hajdúnánás	4080		Köztársaság tér 17-18.
Hajdú-Bihar	Hajdúszoboszló	4200		Szilfákajla u. 6-8.
Hajdú-Bihar	Balmazújváros	4060		Veres Péter u. 3.
Hajdú-Bihar	Biharkeresztes	4110		Kossuth u. 4.
Hajdú-Bihar	Derecske	4130		Köztársaság u. 111.
Hajdú-Bihar	Hajdúdorog	4087		Petőfi tér 9-11.
Hajdú-Bihar	Komádi	4138		Fő u. 1-3.
Hajdú-Bihar	Nádudvar	4181		Fő u. 119.
Hajdú-Bihar	Polgár	4090		Barankovics tér 15.
Hajdú-Bihar	Hajdúhadház	4242		Kossuth u. 2.
Hajdú-Bihar	Tiszacsege	4066		Fő u. 47.
Hajdú-Bihar	Debrecen	4032		Egyetem tér 1.
Hajdú-Bihar	Nyíradony	4254		Árpád tér 6.
Hajdú-Bihar	Debrecen	4025		Hatvan u. 2-4.
Heves	Eger	3300		Törvényház utca 4.
Heves	Füzesabony	3390		Rákóczi u. 77.
Heves	Gyöngyös	3200		Fő tér 1.
Heves	Heves	3360		Hősök tere 4.
Heves	Hatvan	3000		Kossuth L. tér 8.
Heves	Kál	3350		Szent István tér 3.

Heves	Lőrinci	3021		Szabadság tér 25/A
Heves	Pétervására	3250		Szt. Márton u. 9.
Heves	Recsk	3245		Kossuth u. 93.
Heves	Eger	3300		Széchenyi u. 2.
Heves	Bélapátfalva	3346		IV. Béla u. 36.
Komárom-Esztergom	Tatabánya	2800		Fő tér 32.
Komárom-Esztergom	Bábolna	2943		Mészáros u. 3.
Komárom-Esztergom	Dorog	2510		Mária u. 2.
Komárom-Esztergom	Komárom	2900		Mártirok u. 23.
Komárom-Esztergom	Tata	2890		Ady E. u. 1-3.
Komárom-Esztergom	Esztergom	2500		Rákóczi tér 2-4. (Ideiglenesen a Széchenyi tér 20. sz. alatt)
Komárom-Esztergom	Oroszlány	2840		Rákóczi u. 84.
Komárom-Esztergom	Ács	2941		Gyár u. 14.
Komárom-Esztergom	Kisbér	2870		Batthyány tér 5.
Komárom-Esztergom	Nyergesújfalu	2536		Kossuth u. 126.
Komárom-Esztergom	Tatabánya	2800		Bárdos lakópark 2.
Nógrád	Salgótarján	3100		Rákóczi u. 22.
Nógrád	Balassagyarmat	2660		Rákóczi fejedelem u. 44.
Nógrád	Pásztó	3060		Fő u. 73/a
Nógrád	Rétság	2651		Rákóczi F. u.28 -30.
Nógrád	Bátonyterenye	3070		Bányász u. 1/a.
Nógrád	Szécsény	3170		Feszty Árpád u. 1.
Budapest	Budapest	1075	VII.	Károly körút 25.
Pest	Cegléd	2700		Szabadság tér 6.
Pest	Dabas	2370		Bartók B. út. 46.
Pest	Gödöllő	2100		Szabadság tér 12-13.
Pest	Monor	2200		Kossuth u. 88/b.
Pest	Nagykátá	2760		Bajcsy Zs. u. 1.
Pest	Ráckeve	2300		Szt. István tér 3.
Pest	Szentendre	2000		Dumtsa J. u. 6.
Pest	Vác	2600		Széchenyi u.3-7.
Pest	Dunakeszi	2120		Barátság u. 29.
Pest	Érd	2030		Budai u. 24.
Pest	Nagykőrös	2750		Szabadság tér 2.
Pest	Százhalombatta	2441		Szent István tér 8.
Pest	Abony	2740		Kossuth L. tér 3.
Pest	Albertirsa	2730		Vasút u. 4/a.

Pest	Aszód	2170	Kossuth L. u. 42-46.
Pest	Budaörs	2040	Szabadság u. 131/a.
Pest	Dunaharaszti	2330	Dózsa Gy. u. 25.
Pest	Gyömrő	2230	Szt. István u. 17.
Pest	Kiskunlacháza	2340	Dózsa Gy. u. 219.
Pest	Ócsa	2364	Szabadság tér 1.
Pest	Pilis	2721	Rákóczi u. 9.
Pest	Pilisvörösvár	2085	Fő u. 60.
Pest	Szigetszentmiklós	2310	Ifjúság útja 17.
Pest	Szob	2628	Szabadság tér 3.
Pest	Vecsés	2220	Fő u. 170.
Pest	Gyál	2360	Kőrösi út 160
Pest	Kistarcsa	2143	Hunyadi u. 7.
Pest	Pécel	2119	Kossuth tér 1.
Pest	Budakeszi	2092	Fő u. 181.
Pest	Budaörs	2040	Sport út 2-4. (Auchan üzletközpont)
Pest	Dunakeszi	2120	Nádas u. 6. (Auchan)
Pest	Szigetszentmiklós	2310	Háros u. 120. (Auchan)
Pest	Csömör	2141	Határ út 6. (Auchan)
Pest	Pomáz	2013	József Attila utca 17.
Pest	Solymár	2082	Szent Flórián u. 2. (Auchan)
Pest	Vecsés	2220	Fő u. 246-248 (Market Central Ferihegy bevásárló park)
Pest	Veresegyház	2112	Szadai út 7.
Pest	Maglód	2234	Esterházy J. u. 1.
Pest	Érd	2030	Diósi út 42.
Pest	Üllő	2225	Pesti út 92.
Somogy	Kaposvár	7400	Széchenyi tér 2.
Somogy	Kaposvár	7400	Honvéd utca 55.
Somogy	Marcali	8700	Rákóczi u. 6-10.
Somogy	Nagyatád	7500	Korányi Sándor utca 6.
Somogy	Siófok	8600	Fő tér 10/a
Somogy	Barcs	7570	Séta tér 5.
Somogy	Balatonboglár	8630	Dózsa Gy. u. 1.
Somogy	Csurgó	8840	Széchenyi tér 21.
Somogy	Fonyód	8640	Ady E. u. 25. (Ideiglenesen a 29. szám alatt)
Somogy	Lengyeltóti	8693	Csalogány u. 2.
Somogy	Tab	8660	Kossuth L. u. 96.
Somogy	Nagybajom	7561	Fő út 77.
Somogy	Balatonlelle	8638	Rákóczi u. 202-204
Szabolcs-Szatmár-Bereg	Nyíregyháza	4400	Rákóczi u. 1.
Szabolcs-Szatmár-Bereg	Fehérgyarmat	4900	Móricz Zsigmond u. 4.

Szabolcs-Szatmár-Bereg	Kisvárdá	4600		Szt. László u. 30.
Szabolcs-Szatmár-Bereg	Mátészalka	4700		Szalkai L. u. 34.
Szabolcs-Szatmár-Bereg	Nyírbátor	4300		Zrínyi u. 1.
Szabolcs-Szatmár-Bereg	Vásárosnamény	4800		Szabadság tér 33.
Szabolcs-Szatmár-Bereg	Baktalórántháza	4561		Köztársaság tér. 4.
Szabolcs-Szatmár-Bereg	Balkány	4233		Szakolyi u. 5.
Szabolcs-Szatmár-Bereg	Csenger	4765		Ady E. u. 1.
Szabolcs-Szatmár-Bereg	Dombrád	4492		Szabadság tér 7.
Szabolcs-Szatmár-Bereg	Kemecse	4501		Móricz Zsigmond. u. 18.
Szabolcs-Szatmár-Bereg	Nagykálló	4320		Árpád u. 12.
Szabolcs-Szatmár-Bereg	Tiszalök	4450		Kossuth u. 52.
Szabolcs-Szatmár-Bereg	Tiszavasvári	4440		Kossuth u. 12.
Szabolcs-Szatmár-Bereg	Újfehértó	4244		Főtér 15.
Szabolcs-Szatmár-Bereg	Záhony	4625		Ady Endre utca. 27-29.
Szabolcs-Szatmár-Bereg	Nyíregyháza	4400		Sóstói u. 31/B
Jász-Nagykun-Szolnok	Szolnok	5000		Szapáry u. 31.
Jász-Nagykun-Szolnok	Szolnok	5000		Nagy I. krt. 2/a.
Jász-Nagykun-Szolnok	Jászberény	5100		Lehel vezér tér 28.
Jász-Nagykun-Szolnok	Kunszentmárton	5440		Kossuth u. 2.
Jász-Nagykun-Szolnok	Tiszafüred	5350		Piac tér 3.
Jász-Nagykun-Szolnok	Törökszentmiklós	5200		Kossuth Lajos út 141.
Jász-Nagykun-Szolnok	Karcag	5300		Kossuth tér 15.
Jász-Nagykun-Szolnok	Kisújszállás	5310		Szabadság tér 6.
Jász-Nagykun-Szolnok	Mezőtúr	5400		Szabadság tér 29.
Jász-Nagykun-Szolnok	Túrkeve	5420		Széchenyi u. 32-34.
Jász-Nagykun-Szolnok	Jászapáti	5130		Kossuth utca 2-8

Jász-Nagykun-Szolnok	Jászárokszállás	5123		Rákóczi u. 4-6.
Jász-Nagykun-Szolnok	Jászladány	5055		Kossuth u.77.
Jász-Nagykun-Szolnok	Kunhegyes	5340		Szabadság tér 4.
Jász-Nagykun-Szolnok	Kunmadaras	5321		Karcagi út 2-4.
Jász-Nagykun-Szolnok	Martfű	5435		Szolnoki út 142.
Jász-Nagykun-Szolnok	Tiszaföldvár	5430		Kossuth u. 191.
Jász-Nagykun-Szolnok	Szolnok	5000		Széchenyi krt. 135.
Tolna	Szekszárd	7100		Szent István tér 5-7.
Tolna	Paks	7030		Dózsa Gy. u. 33.
Tolna	Tamási	7090		Szabadság u. 31.
Tolna	Bonyhád	7150		Szabadság tér 10.
Tolna	Dombóvár	7200		Dombó Pál u. 3.
Tolna	Dunaföldvár	7020		Béke tér 11.
Tolna	Gyöng	7064		Dózsa Gy. tér 6.
Tolna	Hőgyész	7191		Kossuth L. u. 6.
Tolna	Nagydorog	7044		Kossuth u. 7.
Tolna	Simontornya	7081		Petőfi u. 68.
Tolna	Tolna	7130		Kossuth u. 31.
Tolna	Paks	7030		Kishegyi út 44/a
Tolna	Bátaszék	7140		Budai út 13.
Vas	Szombathely	9700		Fő tér 3-5.
Vas	Szombathely	9700		Rohonci u. 52.
Vas	Körmend	9900		Vida J. u. 12.
Vas	Sárvár	9600		Batthyány u. 2.
Vas	Celldömök	9500		Kossuth L. u. 18.
Vas	Kőszeg	9730		Kossuth L. u. 8.
Vas	Szentgotthárd	9970		Mártírok út 2.
Vas	Vasvár	9800		Alkotmány u. 2.
Vas	Bük	9737		Kossuth L. u. 1-3.
Vas	Szombathely	9700		Király u. 10.
Vas	Szentgotthárd	9970		Füzesi út 15 (GM)
Veszprém	Veszprém	8200		Budapesti út. 4.
Veszprém	Veszprém	8200		Óváros tér 24.
Veszprém	Ajka	8400		Szabadság tér 18.
Veszprém	Pápa	8500		Fő tér 22.
Veszprém	Tapolca	8300		Fő tér 2.
Veszprém	Balatonfüred	8230		Petőfi Sándor u. 8.
Veszprém	Várpalota	8100		Újlaki u. 2.
Veszprém	Balatonalmádi	8220		Baross G. u. 5/a.
Veszprém	Devecser	8460		Kossuth L. u. 13.

Veszprém	Sümege	8330		Kisfaludy Sándor tér 1.
Veszprém	Zirc	8420		Rákóczi tér 15.
Zala	Zalaegerszeg	8900		Kisfaludy u. 15-17.
Zala	Nagykanizsa	8800		Deák tér 15.
Zala	Lenti	8960		Dózsa Gy. u. 1.
Zala	Keszthely	8360		Kossuth u. 38.
Zala	Letenye	8868		Szabadság tér 8.
Zala	Zalaszentgrót	8790		Batthyány u. 11.
Zala	Hévíz	8380		Erzsébet királyné u. 11.
Budapest	Budapest	1054	V.	Báthory u. 9.
Budapest	Budapest	1054	V.	Szabadság tér 7-8. (Bank Center)
Budapest	Budapest	1124	XII.	Apor Vilmos tér 11.
Budapest	Budapest	1095	IX.	Soroksári út 32-34. (Haller kert)
Budapest	Budapest	1123	XII.	Alkotás u. 7/b
Budapest	Budapest	1195	XIX.	Vak Bottyán út 75/a-c (KÖKI Terminál)
Budapest	Budapest	1051	V.	Bajcsy Zsilinszky út 24.
Budapest	Budapest	1173	XVII.	Pesti út 5-7. (Tesco áruház)
Budapest	Budapest	1076	VII.	Thököly út 4.
Csongrád	Szeged	6724		Rókusi krt. 62-64 (Tesco áruház)
Budapest	Budapest	1081	VIII.	Népszínház u. 3-5.(Europeum üzletház) - Bejárat a Blaha Lujza térről

A Társforgalmazókhoz kapcsolódó Forgalmazási Helyek listája

2.b. sz. melléklet: Az Erste Befektetési Zrt. mint Társforgalmazóhoz tartozó Forgalmazási Helyek jegyzéke

Az „A” és „B” sorozatú Befektetési Jegyek tekintetében:
www.hozamplaza.hu, www.erstebroker.hu, Netbroker, Portfólió Online Tőzsde
 1138 Budapest, Népfürdő u. 24-26.

2.c. sz. melléklet: A Concorde Értékpapír Zrt mint Társforgalmazóhoz tartozó Forgalmazási Helyek jegyzéke

Az „A” sorozatú Befektetési Jegyek tekintetében:
 1123 Budapest Alkotás u. 50

2.d. sz. melléklet: Az SPB Befektetési Zrt. mint Társforgalmazóhoz tartozó Forgalmazási Helyek jegyzéke

Az „A”, és „B” sorozatú Befektetési Jegyek tekintetében:
 1051 Budapest Vörösmarty tér 7-8.

2.e. sz. melléklet: A Raiffeisen Bank Zrt. mint Társforgalmazóhoz tartozó Forgalmazási Helyek jegyzéke

Az „A”, és „B” sorozatú Befektetési Jegyek tekintetében:
 1054 Budapest, Akadémia utca 6.

2.f. sz. melléklet: Az UniCredit Bank Hungary Zrt. mint Társforgalmazóhoz tartozó Forgalmazási Helyek jegyzéke

Az „A” sorozatú Befektetési Jegyek tekintetében:

Az UniCredit Bank Hungary Zrt. alábbi fiókjai:
1054 Budapest, Szabadság tér 5-6.

2.g. sz. melléklet: A CIB Bank Zrt. mint Társforgalmazóhoz tartozó Forgalmazási Helyek jegyzéke

Az „A” sorozatú Befektetési Jegyek tekintetében
1027 Budapest, Medve utca 4-14

3.sz. melléklet: Az Alapkezelő által kezelt egyéb befektetési alapok felsorolása

Nyíltvégű, határozatlan futamidejű alapok

OTP Paletta Nyíltvégű Értékpapír Alap
OTP Új Európa Nyíltvégű Értékpapír Alap
OTP Új Európa Euró Alapba Fektető Alap
OTP Orosz Részvény Alap
OTP Supra Származtatott Befektetési Alap
OTP Supra Euró Alapba Fektető Alap
OTP Supra Dollár Alapba Fektető Alap
OTP Török Részvény Alap
OTP Afrika Részvény Alap
OTP Fundman Részvény Alap
OTP G10 Euró Származtatott Alap
OTP EMDA Származtatott Alap
OTP EMEA Kötvény Alap
OTP Föld Kincsei Származtatott Árupiaci Alap
OTP Omega Fejlett Piaci Részvény Alapok Alapja
OTP Planéta Feltörekvő Piaci Részvény Alapok Alapja
OTP Quality Nyíltvégű Részvény Alap
OTP Tőzsdén Kereskedett BUX Indexkövető Alap
OTP Ázsiai Ingatlan és InfrastruktúraÉrtékpapír Alapok Alapja
OTP Klímaváltozás Részvény Alap
OTP Közép-Európai Részvény Alap
OTP Trend Nemzetközi Részvény Alap
OTP Abszolút Hozam Nyíltvégű Származtatott Alap
OTP Abszolút Hozam Euró Alapba Fektető Alap
OTP Prémium Euró Alapok Alapja
OTP Prémium Kiegyensúlyozott Alapok Alapja
OTP Prémium Klasszikus Alapok Alapja
OTP Prémium Származtatott Alapok Alapja
OTP Prémium Származtatott Euró Alapok Alapja
OTP Prémium Növekedési Alapok Alapja
OTP Prémium Pénzpiaci Alap
OTP Prémium Trend Klasszikus Alapok Alapja
OTP Prémium Aktív Klasszikus Alapok Alapja
OTP Dollár Rövid Kötvény Alap
OTP Euró Rövid Kötvény Alap
OTP Optima Tőkegarantált Kötvény Alap
OTP Tőkegarantált Rövid Kötvény Alap
OTP Maxima Kötvény Alap
OTP Sigma Nyíltvégű Származtatott Alap
OTP Spectra Alapba Fektető Alap
OTP Meta Globális Kötvény Alap
OTP Céldátum 2025 Alapba Fektető Alap
OTP Céldátum 2030 Alapba Fektető Alap
OTP Céldátum 2035 Alapba Fektető Alap

OTP Cél dátum 2040 Alapba Fektető Alap
OTP Cél dátum 2045 Alapba Fektető Alap
OTP Cél dátum 2050 Alapba Fektető Alap

Zártkörű alapok

OTP Zártkörű Intézményi Részvény Alap
OTP Zártkörű Fejlett Piaci Részvény Alapok Alapja
OTP II. Zártkörű Feltörekvő Piaci Részvény Alapok Alapja
OTP II. Zártkörű Kötvény Alap
OTP Zártkörű Globális Abszolút Hozam Alapba Fektető Alap